EL DIARIO PALENTINO

Martes, 9 de Noviembre de 1993

EL DIA DE PALENCIA

Núm. 16.200. Precio 80 pesetas

Fundado en 1881

HOY EN EL DIARIO PALENTINO

PALENCIA

7 Los facultativos y la matrona del caso del "Lorenzo Ramírez" declararon ante la Audiencia

8 Dimiten tres concejales del grupo socialista en Aguilar

La Diócesis racaudó por colectas 9 millones en el último curso

10 Exito de la Sinfónica de Moscú en el "Noviembre Musical"

12 Los "guardias verdes" dejarán de vigilar los parques públicos en invierno

PROVINCIA

14 AGUILAR DE CAMPOO y GUARDO

15 HERRERA DE PISUERGA y VILLAMURIEL DE CERRATO

16 VENTA DE BAÑOS

DEPORTES

23 El Palencia juega mañana en Vitoria: Lolo suplirá a Tovar

El Ayuntamiento creará una comisión especial contra los ruidos de los bares

La Comisión de Agricultura de la Diputación decidirá sobre el futuro del Servicio de Inseminación Artificial

El Pleno del Ayuntamiento de Palencia aprobó ayer por unanimidad tras presentar APP una moción al respecto, la creación de una Comisión Especial que trate de paliar el ruido producido en algunos bares de la capital, un tema que la Corporación lleva abordando años sin encontrar soluciones. Por otro lado, con el voto contrario del PP, se acordó solicitar la reserva del 10 por ciento de las viviendas de Promoción Pública que construirá la Junta en la capital, con el fin de destinarlas a fines sociales. Igualmente, se dio vía libre al convenio con la Junta para pavimentar la Plaza de Cervantes, así como a la aprobación provisional del PERI de la Plaza de San Pablo con una pequeña modificación en el proyecto.

Por otra parte en el Pleno de la Diputación celebrado esta mañana se aprobó unánimemente por todos los corporativos la moción presentada por la portavoz de APP, Sonia Lalanda, en la que se proponía que la Comisión de Agricultura de esta institución celebre una reunión, antes de finalizar el presente mes, con los representantes de las organizaciones agrarias palentinas con el fin de estudiar el informe económico que existe respecto a la prestación del servicio de inseminación artificial, e intentar a su vez que la Corporación Provincial siga prestando de forma directa dichos servicios. Lalanda consideró que la privatización del mismo podría repercutir negativamente en muchos ganaderos así como en la economía de esta provincia. *(Fotos LUIS)*

(Información en pág. 6)

La Diputación podría sumarse a la querella de Gómez Guijas contra Enrique Font

El ingeniero anuncia que hará lo propio con el diputado

(Página 5)

El alijo podría haber alcanzado un valor de 4,5 millones en el "mercado negro"

La Guardia Civil detiene a dos jóvenes palentinos que recibieron un envío de 2.740 dosis de cocaína en estado puro

El vecino de Palencia, Jorge Gerra Franco, de 22 años, y Federico Merino Gil, de 24 años y vecino de Villamuriel de Cerrato, han sido detenidos por la Guardia Civil por un delito de contrabando, tras incautárseles 274 gramos de cocaína en estado puro.

Las detenciones han sido posibles, según informa el Gobierno Civil, como consecuencia de un servicio conjunto de la Unidad Orgánica de Policía Judicial de la Guardia Civil de Palencia y los servicios de la Guardia Civil en el aeropuerto de Barajas de Madrid.

Los hechos tuvieron lugar el pasado viernes, cuando se procedió a la detención de Jorge Guerra Franco, a cuyo nombre figuraba un paquete que el citado aceptó y recogió en su domicilio de la calle Padre Claret, 1. Invitado a abrirlo por los agentes que seguían el envío a través de una empresa de mensajería, se descubrió que el paquete contenía un libro vaciado que ocultaba un envoltorio con 274 gramos de cocaína.

La prosecución de las investigaciones desembocó en la detención, en la tarde de ayer, de Federico Merino Gil, último destinatario del envío en el que Jorge Franco actuó como intermediario.

Según las primeras estimaciones, los 274 gramos de cocaína podrían haberse convertido en el mercado ilícito en 2.740 dosis en estado puro, con un valor de 4.658.000 pesetas. Los dos detenidos han sido puestos a disposición judicial y responderán de un delito de contrabando y contra la salud pública.

M.C.D.2022

MIERCOLES 10

Santoral: Ss. León Magno p. y dr.; Andrés, Avelino, Adelelmo, Constantino, Ninfa, Trifón ms.; Auxiliano, Ciro, Daniel, Aniano, Eustoquio, Efrén, Justo, Tiberio, Modesto, Florencia cfs.; Baudolino ptca.; Gobriano, Monitor, Probo obs.; Martiriano mj.

Sale el sol a las 07,55 h. y se pone a las 18,02 h. La luna sale a las 03,41 y se pone a las 15,39. Luna nueva el 13.

REFRAN: "Molinero de viento, poco trabajo y mucho dinero".

EFEMERIDES

1950 España ingresa en la FAO, organismo de la ONU para la Agricultura y la Alimentación.

1982 Yuri V. Andropov sucede a Breznev como secretario general del PCUS.

1983 El Consejo de Ministros español aprueba la ley general de defensa de los consumidores.

1987 El presidente González y los representantes de todas las fuerzas parlamentarias (excepto Eusko Alkartasuna) ratifican en el Congreso el Acuerdo contra el Terrorismo, firmado 5 días antes por los partidos mayoritarios.

1990 Carmelo Guillén Acosta obtiene el Premio Nacional de Poesía "San Juan de la Cruz".

1991 Un grupo de científicos de 14 países europeos logra en Gran Bretaña reproducir de forma controlada la fusión nuclear, con futuras aplicaciones en la obtención de energía ilimitada.

1992 Los socialistas de los 12 países de la CE fundan el Partido de los Socialistas Europeos.

EL DIARIO PALENTINO
EL DIA DE PALENCIA

Palencia: Mayor, 67 – 34001. Apartado de Correos, 17.
Teléfonos: Redacción, 744822. Anuncios y suscripciones, 740417.
Administración,740258 FAX, 743360
D.P.: P-2-1958

Presidente editor: José Luis Alonso Almodóvar ; **Gerente:** José Luis Alonso Cruz

Director: Mariano Valero. **Subdirector:** Carlos Martín Santoyo
Redactor jefe: Gonzalo Ortega Aragón. **Jefe de talleres:** Francisco del Campo

VENTANAL

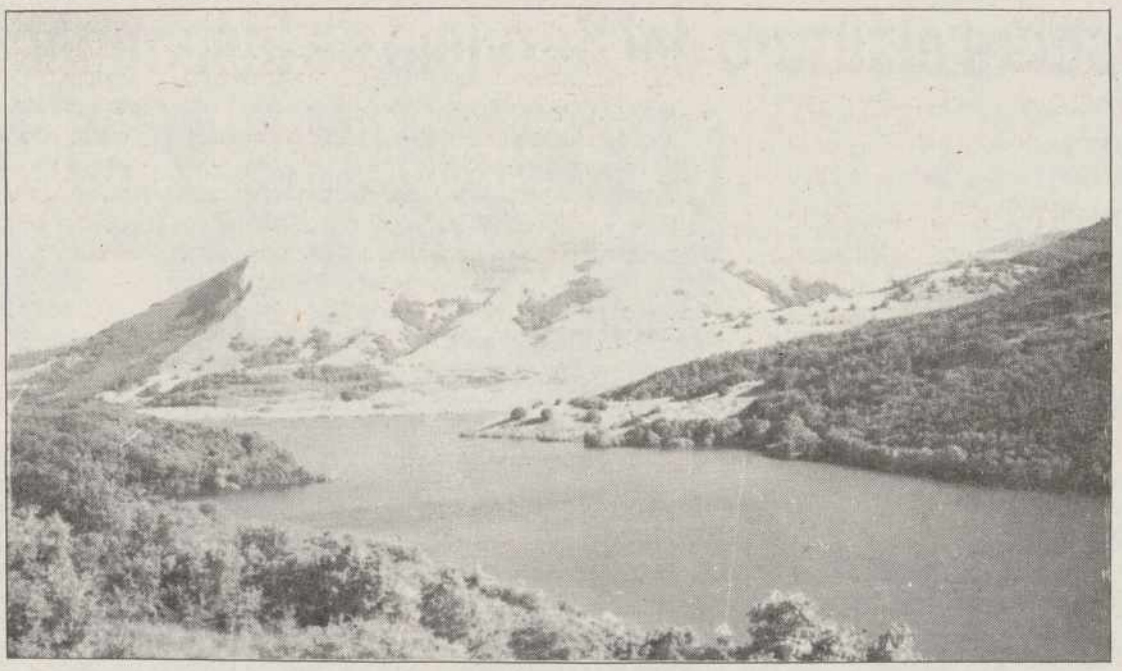

Ruesga: Pantano, con el Pico Almonga al fondo.–(Foto de Casimiro Redondo).

Villamuera de la Cueza: Iglesia de Nuestra Señora de las Nieves.–(Foto de José María Diez Zapatero).

Si desea publicar fotografías de su localidad en el "Ventanal", envíelas a El Diario Palentino, Redacción. C/ Mayor, 67 - 34001 Palencia. Indique el lugar y el autor. Formato ▭

CARTELERA

ORTEGA: *"Sol naciente"* (18) (5,30-8,15-10,45)
AVENIDA 1: *"La marca del asesino"* (18) (5,30-8,15-10,45)
AVENIDA 2: *"Jurassic Park"* (Parque Jurásico) (13) (5,30-8,15-10,45
AVENIDA 3: *"Huevos de oro"* (18) (5,30-8,15-10,45
AVENIDA 4: *"Sin testigos"* (18) (5,30-8,15-10,45)
AVENIDA 5: *"Kika"* (18) (5,30-8,15-10,45)
AVENIDA 6: *"El retorno de las brujas"* (7) (5,30-8,15-10,45
BOSTON 1: *"Dave, presidente por un día"* (13) (5,30-8,15-10,45)
BOSTON 2: *"Los visitantes"* (13) (5,30-8,15-10,45)
BOSTON 3: *"El fugitivo"* (13) (5,30-8,15-10,45)

SORTEOS

Lotería primitiva

Jueves, 4 de noviembre
21-23-26-31-37-40
C 43 – R 8

Sábado, 6 de noviembre
5-10-14-17-24-33
C 39 – R 6

El gordo de la primitiva

Domingo, 31 de octubre
1-7-8-24-42-44
C 35 – R 9

BONOLOTO

Lunes, 8 de noviembre
19-31-32-42-44-49
C 43 – R 0

Martes, 2 de noviembre
17-20-36-38-45-48
C 25 – R 0

Miércoles, 3 de noviembre
4-32-37-39-45-49
C 21 – R 2

Viernes, 5 de noviembre
1-2-3-14-24-46
C 40 – R 6

ONCE
n.º premiado ayer
12754

FARMACIAS

Martes, 9: Don Carlos de Fuentes Fenech (Mayor, 66) y doña María Luisa Torrego Pierrad (Honduras, 1).

Miércoles, 10: Don José Fernando Adán Vallejo (Avda. República Argentina, 9) y D. José M.ª Arnáiz Poza (Avda. Santander, 7).

Servicio Nocturno: Don José María Fernández Nieto (Mayor, 40). Tfno. 742470. Diariamente desde las 10,30 de la noche.

TELEFONOS

Hospital General "Río Carrión"	72 29 00
Ambulatorio	74 40 11
Hospital Provincial "San Telmo"	72 82 00
Cruz Roja (oficinas y coordinadora) .... 70 05 07 -	70 05 03
Cruz Roja (urgencias)	22 22 22
Clínica "Virgen de la Salud"	74 77 00
Ambulancias	75 22 40
Ambulancias Cruz Roja	74 41 46
Ambulancias Vipamiel	84 46 76
Ambulancia UCI móvil	74 80 23
Servicio de asistencia mecánica y grúa permanente	75 13 85
Policía (urgencias)	0 91
Cuerpo Nacional de Policía	74 30 11
Protección Civil	0 06
Bomberos (Palencia capital: 080)	72 11 11
Subsector de Tráfico	72 06 88
Guardia Civil	0 62
Policía Municipal (092)	74 76 77
Ayuntamiento	71 81 00
RENFE -información-	74 30 19
Autobuses RENFE	74 32 22
Taxis: Parada Federación	74 21 26
" " Pasaderas	74 08 10
" " San José	72 00 16
" " San Lázaro	72 20 76
" " Est. RENFE	74 39 19
Iberdrola, averías	74 25 57
Asociación de Alcohólicos Rehabilitados de Palencia (A.R.P.A.)	72 89 58
Teléfono de la vida ADEVIDA. Palencia	72 89 54
Teléfono información para la mujer (900)	19 10 10
Hospital Psiquiátrico "San Luis"	72 09 00

ACTOS Y CONVOCATORIAS

A.V. San Juanillo.-Esta tarde, a las 7,30 horas, se celebra una charla en el salón de actos de la asociación, con el título "Una ciudad para los peatones", en la que intervendrán Rafael Gutiérrez y Asunción Andrés, miembros de AVDEM.

Donantes de Sangre.-La unidad móvil de la Hermandad de Donantes de Sangre estará esta tarde en la residencia-colegio "Miguel de Cervantes", calle Pintor Oliva. Un equipo de Hematología del Hospital Río Carrión hará las extracciones de sangre hasta las 9 de la tarde.

Corte en la N-611.-Las obras que originaron el corte en la variante de Herrera, en la N-611, pk 80,050 a 82,000, no han podido ser terminadas por las condiciones meteorológicas, por lo que el corte se prolongará hasta el día 22 de noviembre.

Instituto Camino de la Miranda.-Los exámenes para las pruebas de Enseñanzas no Escolarizadas tendrán lugar los días siguientes: Ciencias Aplicadas, día 25 a las 11; Formativa Común, día 25 a las 16 horas y Area Tecnológico Práctica, día 29 a las 9.

Exposición de pintura.-El pintor Edelmiro Gradín expone sus óleos en la cafetería "Río Grande" de la capital, hasta el próximo 30 de noviembre.

COAG.-Dentro del ciclo de charlas divulgativas que sobre seguros agrarios viene impartiendo la Unión de Campesinos COAG, mañana día 10, tendrá lugar la tercera en la sala de cultura del Ayuntamiento de Autilla del Pino, a las 20,30 horas.

Instituto Camino de la Miranda.-Están expuestos los censos electorales; el plazo de presentación de candidaturas finaliza el día 12 de noviembre. El día de votación será el 23 de noviembre.

M.C.D.2022

SOLANA PALENTINA

Gonzalo ORTEGA ARAGON

Veranillos

Aquí estamos, con el veranillo de San Martín dando un respiro al otoño de capa y caldero. Invitando al paseo y la tertulia. Que vean qué tertuliadas se oyen por ahí:

Por ejemplo, el presidente del Gobierno, Felipe González, que nos viene ahora con que "Marx está superado y no volverá". Vaya, hombre, tan familiar y el último que se entera...

Por su parte, el coordinador general de IU, Julio Anguita, está convencido de que "Felipe González es incapaz de asumir el reparto de empleo". Pero no sé qué va a repartir, si ya no le queda...

La diputada del PP Isabel Tocino ha llegado a la conclusión de que "en España ya está pasando con Felipe González lo mismo que con Jacques Delors en Europa, que todo el mundo está pensando que tiene que marcharse y buscando un sustituto". Que tiene que marcharse, que tiene que marcharse, pues como no hagamos una rifa y le paguemos el viaje...

El ministro de Asuntos Exteriores Javier Solana propone que "si don José María Aznar da un giro hacia el sentido común, será bienvenido". ¿Y qué adelantamos con el sentido común, si los que gobiernan siguen con el sentido propio...?

Juan Carlos Rodríguez, presidente de la Junta de Extremadura, cree que "el político tiene que ser un poco pornográfico y un poco cura". Ya me parecía a mí que muchos políticos dicen misa, pero en pelotas...

Pedro Calvo Poch, presidente de Nuevas Generaciones del PP, nos confiesa: "Mi padre votó al PSOE en 1982". O sea que lo tuyo, Pedrito, no es de nuevas generaciones, es de generación espontánea...

El embajador de Estados Unidos en España, Richard Gardner, nos aclara: "España no es ya una prioridad para las inversiones de las empresas americanas". Seguramente por aquello de gato escaldado...

El sociólogo Amando de Miguel nos viene ahora con que "ser español es un privilegio, no una obligación". Pues haberlo dicho antes y me había empadronado en Sebastopol...

La actriz Verónica Forqué nos hace esta meditación sociológica: "Tal como funciona el mundo, la ingenuidad es una virtud". Y ya saber lo que pasa con los virtuosos, que terminan en el martirio...

Y, en fin, otra actriz, la sueca Anita Ekberg, que se empeña en aclararnos: "Por enésima vez, repito que Fellini no me descubrió". Eso está claro, Anita, que tú te descubres sola...

Sin trampa ni cartón

Mariano VALERO

Comisiones

Aplaudimos la iniciativa aprobada en la tarde de ayer por el Pleno del Ayuntamiento de nuestra ciudad de constituir una comisión especial para hacer un seguimiento exhaustivo de los problemas causados por el ruido de los establecimientos públicos, fundamentalmente bares, discotecas, disco-bares, etc.

Ya va siendo hora de que las autoridades municipales pongan coto a tanto desmán y busquen soluciones prácticas para ordenar el funcionamiento de algunos de estos establecimientos, que se pasan por...ahí toda normativa legal y ponen en peligro la convivencia ciudadana en zonas muy determinadas de nuestra ciudad.

La propuesta ha sido de APP y fue aceptada, con más o menos entusiasmo, y escepticismo también, por qué no decirlo, por el resto de grupos políticos representados en la Corporación palentina. Han demostrado los "apepistas" con esta iniciativa tener sensibilidad hacia la problemática que sufren no pocos de nuestros ciudadanos y eso es de agradecer. Soy testigo de que uno de los dos ediles del grupo proponente, concretamente la concejala Sonia Lalanda, fue víctima durante algún tiempo del problema del ruido como vecina de "La Zona" -Barrio de La Puebla-. Por eso quizá esté más sensibilizada que otros compañeros de Corporación y de ahí venga esta interesante propuesta. Que sabe que le agradecemos.

Otra historia es que pensemos que vaya a servir de algo.Y cuando los propios concejales ya lo dejaron sentir en el transcurso del Pleno de ayer, mucho nos tememos que sea otra iniciativa que ha podido nacer muerta. Porque hay que ver la guerra que está dando esta cuestión. Desde hace años. Y los propios responsables de APP, hoy concejales, tuvieron en sus manos la posibilidad, como miembros del anterior equipo de gobierno, de solucionar este grave problema. No lo hicieron y hoy, se conoce que con más tiempo para conocer los problemas de los palentinos, han sacado adelante su propuesta de crear una comisión especial "contra los ruidos". Más vale tarde que nunca.

El resto de los grupos de oposición , sin mostrarse demasiado entusiasmados con la iniciativa, la apoyaron. Eso sí, pidiendo que no pase lo mismo que ocurrió con otras comisiones similares y que se le dé un contenido, pues de lo contrario no servirá para nada. Cómo se nota que nuestros concejales no sufren el azote de los ruidos. De lo contrario seguro que hubieran tomado cartas en el asunto con mucha más diligencia. Cuando vayan a pedirnos el voto se lo recordaremos.

El socialista Angel Donis manifestó que sí están muy sensibilizados con este problema de "difícil solución", poniendo de manifiesto que no es exclusivo de nuestra ciudad, sino que lo padecen todas las ciudades. A los afectados, señor Donis, como usted puede comprender, eso les da igual. No les supone ningún consuelo. Les eligió a ustedes para que gobiernen y resuelvan los problemas que se planteen a la ciudadanía. Sean fáciles o difíciles de acometer.

En cuanto a que está generalizado en casi todas las ciudades, le digo lo mismo. A los afectados palentinos les da exactamente igual que en Avila, León o Toledo, tengan ese mismo problema de contaminación acústica. Aquí no se escuchan los ruidos.

Por tanto, olvidándonos de aquella maldad que dice "si quieres que algo no funcione, crea una comisión", créese la mesa de trabajo especial "contra los ruidos"y póngase a trabajar de forma seria para resolver este grave problema que padecen muchos cudadanos palentinos. ¿De acuerdo?

Asimismo dice Angel Donis que no es que la normativa se incumpla, "sino que ésta no se adapta a las circunstancias actuales" . ¿Entonces? La solución creo que está en sus propias manos. Elaboren lo antes posible una nueva normativa adaptada a las necesidades reales actuales y punto. ¿No estarán esperando a que lo hagamos los ciudadanos, verdad?

Desde la Calle Mayor

Carlos M. SANTOYO

Planificar el trabajo

No sabemos de quién partiría la idea, pero hay que calificarla de positiva y necesaria a la vez.

*Nos estamos refiriendo a esa reunión que mantenía ayer el concejal delegado de personal, **Angel Donis**, tanto con los representantes sindicales de la plantilla de trabajadores y funcionarios del **Ayuntamiento** como con su "colega" **Demetrio Cimas**, el edil responsable de la **Policía Local**, para tratar sobre ésta.*

Y es que el colectivo de agentes del orden capitalino precisa sin duda una reorganización que garantice un mejor y más racional servicio.

No se trata únicamente de modificar turnos y horarios. La "empresa" es, afortunadamente, mucho más ambiciosa al pretenderse que el trabajo de los policías municipales se planifique en función de las necesidades reales.

Recientemente lo comentábamos en estas mismas páginas: el Día de Todos los Santos de 1993 estará ligado al dispositivo policial padecido por los palentinos que se acercaban al Cementerio. Porque el número de miembros de este Cuerpo era increíblemente superior al precisado, mientras a buen seguro que se privaba de vigilancia-atención a otras zonas de la ciudad por ese curiosísimo sistema de "reparto".

*Uno, aunque piensen lo contrario, no tiene absolutamente nada en contra de la **Policía Municipal** a la que, por ejemplo, hay que piropear por su eficacia dominical cuando el **C.F. Palencia** juega en **La Balastera** al resultar decisiva su intervención para evitar el cabreo circulatorio.*

Lo que aquí criticamos, recogiendo el sentir de la ciudadanía, es que no existe término medio: o te encuentras agentes hasta en la sopa ... o cuando de verdad se precisa su intervención no se ve uno en varios kilómetros a la redonda. Y ese, obviamente, no es un problema de ellos y sí del organigrama de su trabajo, que es lo que ahora se pretende modificar con esa interesante toma de contacto a tres bandas entre la concejalía de personal, la de tráfico y la representación sindical en la institución local.

Una plantilla de 106 agentes, a la que próximamente se sumarán once, pese a la caótica situación económica, tiene que notarse mucho más en la calle ... aunque vistan de paisano. Y ello se puede conseguir con un poqutio más se sensatez y sentido común a la hora de programar el trabajo y fijar los servicios a realizar.

Por supuesto que tiene una enorme importancia, por eso de evitar alteraciones de orden público, su presencia en espectáculos deportivos, acontecimientos culturales-musicales e incluso en el Campo Santo con motivo de la festividad de los difuntos, pero aplicando un criterio lógico. Y sin olvidar en ningún momento que el palentino de a pie prefiere sentirse seguro en las calles y avenidas y que los conductores "sueñan" con su aparición cuando los atascos caprichosos por irregularidades en el aparcamiento o corte no autorizado de las calles crean el caos.

*La reunión de ayer fue muy importante. Si además se adoptan de verdad las medidas oportunas, todos tendremos que felicitarnos. También la propia **Policía Municipal**, que muchas veces sin comerlo ni beberlo se lleva los "palos" cuando sus componentes se limitan a cumplir órdenes.*

M.C.D.2022

Grandes Firmas

Mercado y basura

Por Cristina Peri Rossi

El riesgo de las democracias posmodernas es caer bajo una dictadura que no osa decir su nombre: la del mercado. La dictadura del mercado no necesita dar un golpe militar para imponerse, ni bayonetas que las sostengan: es una sutil dominación que se ejerce a través de los índices de ventas, de audiencia, de recepción y a través de la sujeción a las mayorías que necesitan los partidos políticos para gobernar. Pero suelen ser índices y estadísticas engañosos. Tomemos, por ejemplo, la televisión. Nadie duda, a esta altura, que la incursión en el espacio televisivo –y por tanto, en el mercado– de las televisiones privadas ha resultado tan nefasta como se preveía: ahora tenemos más canales que antes, pero la calidad ha descendido mucho, si cabe. El sufrido televidente tiene más posibilidad de elección, es cierto: puede elegir entre una vieja película de Marisol (la pobre tiene que soportar, a esta altura de su vida, la penosa revisión de su pasado), una cruel y mediocre corrida de toros, un zafio humorista escatológico, la enésima proeza de Charles Bronson como vengador urbano, o una (la millonésima) de psicópata violador de ancianas paralíticas en su apartamento de Nueva York. No olvidemos los debates: una serie de banalidades seudotrascendentes sobre los temas de moda, sin la menor importancia, ya que, como es sabido, no se puede reflexionar en público. La reflexión, el pensamiento, es antitelevisivo. Cuestión del medio: cada medio tiene su terreno específico, y la filosofía no es el fin de la televisión.

Los pragmáticos (oscuros discípulos de Voltaire: *vivimos en el mejor de los mundos posibles;* la prueba es que, justamente, no hay otro) rechazan las críticas a los programas de televisión con estadísticas horas de audiencia: demuestran que hasta el peor espectáculo de Lazarov o la más pesada corrida de toros registran grandes niveles de audiencia. Y quedan muy satisfechos con la argumentación. Es cierto que el televidente, si no le gusta, puede apagar el aparato. Pero el hecho de que no lo haga no debe interpretarse superficialmente como la prueba de que disfruta con lo que ve. Los índices de audiencia son altos, es verdad, pero las estadísticas también indican que la inmensa mayoría de los ciudadanos de este país opina que los programas de las cadenas de televisión privadas son malos, en general, horteras, de escaso interés. ¿Por qué no apagan el televisor? Las razones de esta aparente contradicción son múltiples. La televisión funciona, muchas veces, como una droga casera barata y sin riesgos. No se necesita receta médica para enchufarla, y provoca, de manera casi inconsciente, una sensación de evasión de la realidad, muy necesaria en los angustiados tiempos modernos. (Con la radio ocurría lo mismo, hace años). Para este efecto, es completamente intrascendente la índole del programa; cuanto más alienado, mejor.

En los países más evolucionados se está produciendo un sustancial cambio en la relación entre televisión y audiencia. En primer lugar, se ha alcanzado el nivel de saturación (la economía de mercado satura todo: ver, si no, la superproducción de dinosaurios de estos días), por lo cual, la gente, aburrida no sólo de éste o de aquel programa, sino de la televisión como medio de entretenimiento, la relega al último lugar de sus ocupaciones. Hay un regreso a los paseos, a la lectura, a la conversación. El ocio seleccionado y útil, no simplemente evasivo. Los canales de televisión, conscientes de la progresiva saturación y de la capacidad de elección del público, han optado por una oferta específica, también: en lugar de competir con bodrios semejantes, donde lo único que cambia es el nombre del presentador, cada canal elige un campo de intereses: una cadena se dedica a deportes y musicales; otra, emite sólo documentales sobre la fauna y flora; hay canales exclusivos de información política, nacional e internacional, y de noticias, y otros emiten exclusivamente películas. Este reparto de áreas corresponde a la conciencia de que estamos ante un espectador adulto, a quien no se le puede despreciar suministrándole bazofias, porque tiene una paciencia limitada.

Ha sido un cambio importante, frente a la posibilidad, cada día más frecuente, en los países avanzados, de que el televidente archivara el aparato entre las computadoras inútiles y los mandos inservibles, y se fuera a dar un paseo al campo o leyera un libro.

(Exclusiva Agencia Efe, S.A.)

El pimentón, color y sabor español

Caius APICIUS

A fuerza de utilizarlo casi todos los días, apenas se le da importancia al pimentón; y, sin embargo, lleva cuatro siglos siendo ingrediente básico de muchas preparaciones de la cocina española, y es la única especia de importancia, con la vainilla, originaria del Nuevo Mundo.

El pimentón es, simplemente, el resultado de secar y moler determinadas variedades de pimientos. Además de su bonito color rojo, aporta a los platos en los que interviene un puntito ligeramente amargo y diversos grados de "alegría" según la magnitud que alcance en la escala del picante.

Los pimientos pertenecen, como la patata, la berenjena o el tabaco, a la familia botánica de las solanáceas. Se han encontrado testimonios arqueológicos que datan su cultivo en México y Perú varios milenios antes de nuestra Era. Por supuesto, la planta no tiene nada que ver con la de la pimienta, ésa sí bien conocida por loe europeos desde tiempos muy antiguos.

Ya en su primer viaje, Colón los conoció, y escribió: "hay mucho ají, que para ellos es como la pimienta, pero mucho más fuerte, y nadie quiere comer sin eso porque lo hallan muy sano". En el segundo viaje, en 1495, De Cuneo escribió: "existen también unos arbustos parecidos a los rosales, que dan un fruto lleno de pequeños granos que pican como la pimienta; aquellos caribeños y los indios comen ese fruto como nosotros las manzanas".

Los pimientos llegaron pronto a España, y rápidamente se convirtieron en un condimento popular. Quevedo, Cervantes y Lope de Vega, entre otros autores del Siglo de Oro, se refieren al pimiento como cosa bien habitual en las costumbres gastronómicas españolas.

Y del pimiento, el pimentón. En Europa, desde luego, los pueblos más partidarios del pimentón son los españoles y los húngaros, con su paprika. Por supuesto, ajís, chiles, guindillas o pimientos molidos -todo, al fin y al cabo, sale de lo mismo- son ingrediente fundamental de las más rabiosas mezclas de especias del Lejano Oriente, de la India, del Norte de Africa y de México y el Caribe.

La primera referencia escrita al pimentón, según el Diccionario de Autoridades de la Real Academia Española, corresponde al pícaro Estebanillo González, que en su "Autobiografía" (1646) explica: "arrimé al fuego la piñata llena de tajadas de bacalao, pensando que en virtud del ajazo y pimentón supliera la falta del sucedido fracaso".

Notemos que González nos está hablando de un plato que todavía se hace hoy, de manera especial en Galicia: el bacalao en ajada, es decir, con una salsa a base de aceite, ajo y pimentón, punto fundamental de toda preparación de pescado que se titule "a la gallega". Y el pimentón es imprescindible en la más popular preparación del pulpo, el "pulpo á feira", aquí sin ajos pero siempre en compañía del aceite de oliva.

El pimentón da color, y muchas veces picor, al más emblemático de los embutidos españoles, el chorizo y toda su familia; los embutidos que llamaremos "rojos" para distinguirlos del tono más apagado de los que no incluyen entre sus componentes el polvo de pimiento.

En España se produce un pimentón espléndido, aunque la paprika húngara goce, vaya usted a saber por qué, de más fama en los mercados europeos; cosas de la influencia del Imperio Austrohúngaro, tan querido por Luis G. Berlanga.

En fin, dejemos a los húngaros y a su casi siempre endiablada paprika y volvamos a España. Tanto en Murcia como en La Vera (Cáceres) se elabora pimentón de gran categoría. Conviene seleccionar bien su variedad, en función del resultado apetecido, dulce o picante. Un auténtico comodín es el pimentón agridulce de La Vera, con ese característico puntillo ahumado que distingue al pimentón cacereño.

Estebanillo González unía, en el XVII, ajos y pimentón al bacalao. Ya hemos señalado que en Galicia se sigue usando la ajada para los pescados; pero no sólo en Galicia. Una de las más clásicas y gustosas preparaciones de bacalao en una tierra tan bacaladera como Cataluña es el bacalao "a la llauna", que lleva... ajo y pimentón.

Una vez troceado, desalado, desescamado y desespinado el bacalao, se pasa ligeramente por harina y se fríe en una sartén con aceite de oliva, un par de minutos por cada lado; se retira y se coloca en una placa de hojalata -la "llauna"-; puede hacerse, claro, en bandeja de horno.

En el mismo aceite de la sartén, eliminado el posible resto de harina, se fríen unos dientes de ajo cortados a tiras; se deja enfriar un poco antes de añadir el pimentón, para evitar que se queme, lo que arruinaría el plato, y se echa un poco de vino blanco. Se deja reducir y se riegan con la salsa los trozos de bacalao.

M.C.D.2022

Por presunta apropiación indebida de 5 millones

La Diputación podría sumarse a la querella que presentará Gómez Guijas contra Enrique Font

Jorge CANCHO

El equipo de gobierno de la Diputación Provincial de Palencia estudiará próximamente si esta institución se suma o no a la querella que el responsable máximo del área de Fomento, José Luis Gómez Guijas, piensa interponer contra el que fuera jefe de los Servicios Técnicos de este departamento, Enrique Font, por una presunta apropiación indebida de 5 millones de pesetas. Este tema fue abordado en la jornada de ayer por los miembros de la Comisión de Gobierno, si bien no se llegó a ningún acuerdo concreto. Independientemente de la decisión que adopten los representantes de la Diputación Provincial, Gómez Guijas piensa presentar en el juzgado dicha querella a la que se sumarán como acusación particular José Ramón Andrés Ibáñez, técnico de Fomento de la Institución Provincial, y Mateo Gallego, quien sustituyó en el cargo a Enrique Font. A su vez, según ha podido saber este periódico, Font igualmente ha iniciado los trámites oportunos para formular otra querella contra Gómez Guijas.

Los responsables de la Diputación Provincial decidirán en los próximos días si la Corporación como tal se suma o no a la querella que el titular del departamento de Fomento, José Luis Gómez Guijas, interpondrá en breve contra el anterior jefe del Servicio Técnico de este departamento, Enrique Font, por una presunta apropiación indebida de cinco millones de pesetas.

En esta querella -de la que ya informó hace días "El Diario Palentino"- Gómez Guijas acusará al ex-funcionario de la Diputación Provincial de apropiación indebida, al considerar que cobró 5 millones de pesetas por unos proyectos que había realizado siendo jefe de dichos servicios.

Según ha podido saber esta Redacción, en el caso de que los representantes del Equipo de Gobierno de la Corporación Provincial decidieran no presentar dicha querella, ésta sería interpuesta a título personal por José Luis Gómez Guijas, y a ella se sumarían como acusación particular José Ramón Andrés Ibáñez, técnico de Fomento, y Mateo Gallego, actual jefe de este departamento.

HECHOS

Los hechos por los que se presentará la querella se remontan al 8 de noviembre de 1991, días después de que Font presentara la excedencia como responsable de los servicios Técnicos de Fomento de la Diputación Provincial. Al parecer fue entonces cuando Enrique Font remitió como propios dos proyectos, uno al Ayuntamiento de Alar del Rey y otro a la Corporación Local de Saldaña por valor de 128 millones de pesetas, cobrando por los mismos alrededor de cinco millones de pesetas.

Estos honorarios percibidos por el ex-funcionario de la Diputación podrían constituir un delito de apropiación indebida -según se recogerá en la querella- ya que ambos proyectos fueron realizados por Enrique Font cuando todavía ostentaba el cargo de jefe de los Servicios Técnicos de Fomento, y por lo tanto presumiblemente intervinieron en la confección de los mismos otros técnicos de esta institución provincial.

José Luis Gómez Guijas

Por su parte Enrique Font -según consta a este periódico- ha iniciado los trámites pertinentes para presentar a su vez una querella contra el actual responsable de Fomento, Gómez Guijas, por estimar que todas estas acusaciones son falsas.

La Tienda en Casa.

UN PRECIO MINI PARA UN EQUIPO "MICRO"

Presentamos un equipo Solac de alta fidelidad de reducidísimo tamaño, con la misma calidad de sonido que los grandes. Está provisto de reproductor de discos compactos con avance y retroceso pista por pista, casete, sintonizador analógico con OM y FM, amplificador, ecualizador de 3 bandas, altavoces de 2 vías separables del equipo, conexión para auriculares y antena telescópica. Todo en el mínimo espacio y con el mejor precio. Su garantía es de un año.

HAGA SU PEDIDO

TELÉFONO
91-309 02 11
PEDIDOS

P.V.P. 24.900 PTA

UN SERVICIO DE VENTA A DISTANCIA DE EL CORTE INGLÉS

SISTEMA DE PEDIDO
• Por teléfono: 91-309 02 11
Horario de recepción de pedidos: De lunes a viernes, de 11 a 20'30 h. Sábados y domingos, de 11 a 18'30 h.
• Por correo: Rellene el cupón adjunto y envíelo a La Tienda en Casa. Apdo. de correos Nº 724 F.D. 28080 Madrid.
• Servicio de envío: En un plazo aproximado de 10 días laborables, recibirá el producto en su domicilio. Gastos de envío, 650 PTA.
• Garantía de devolución: Si cuando reciba su pedido no queda satisfecho, tiene un plazo de 7 días para devolverlo. Llame al teléfono de atención al cliente (91-309 03 03) y le reintegraremos el importe del artículo.
• Los gastos de envío y reenvío en caso de devolución correrán por cuenta del cliente.
• Ofertas válidas hasta el 28-2-94, salvo error tipográfico o fin de existencias.

Apellidos
Nombre
Calle
Nº Piso Escalera
Localidad
Provincia C.P.
Teléfono
Este dato es imprescindible para cursar su pedido.

P.V.P.		Gastos de envío		Total
24.900	+	650	=	25.550

■ Forma de pago.
☐ Contra reembolso. ☐ Mediante tarjeta.
☐ El Corte Inglés. ☐ Visa.
☐ American Express. ☐ Diners*.

__/__/____ Fecha de caducidad. __/__/____ Validez desde*.
Nº tarjeta. Firma.

Compacto micro Solac, Ref. 2B-1141038

Los pedidos sólo se enviarán a Península y Baleares. No se entregarán pedidos en apartados postales. Todos los precios incluyen IVA. El Corte Inglés - División de Venta a Distancia es el responsable de la venta y distribución de estos productos. Las operaciones se entenderán realizadas en Hermosilla 117, 28009 Madrid.

M.C.D.2022

Se creará una comisión especial que estudie el controvertido asunto

La moción del APP para eliminar los ruidos en los bares de la capital salió adelante con el acuerdo unánime del Pleno

J.Benito IGLESIAS

El Pleno del Ayuntamiento acordó ayer por unaminidad, tras el correspondiente debate de los grupos políticos, aprobar una moción de APP que pedía la creación de una Comisión Especial para la eliminación de los ruidos producidos por los altos niveles sonoros en bares de algunas zonas de la capital. Este fue el punto más destacado del conjunto de 10 que compusieron la intrascendente sesión plenaria, que también acordó, con el voto contrario del PP, solicitar a la Junta la reserva legal del 10 por ciento de las 203 viviendas de promoción pública a construir en el futuro en la capital para uso de servicios sociales.

Un momento de la sesión plenaria celebrada ayer en el Ayuntamiento *(Foto LUIS)*

Fernando Martínez Zulaica, portavoz de la Agrupación Palentina Popular, defendió ayer la moción que su grupo presentó al Pleno argumentando que *"el problema de los ruidos en bares no es de ahora y nunca se ha atajado. Nuestra postura en este tema no es crítica sino constructiva y trata de enfocar de forma distinta las medidas que hasta ahora se han adoptado. Se trata de reducir el tiempo para tramitar las licencias de apertura de establecimientos que muchas veces abren sin ella, exigiendo también requisitos para insonorizarlos ya que después es muy difícil cerrarlos si no cumplen la Ordenanza. Si sale adelante la moción debemos empezar a trabajar cuanto antes".*

Por su parte, Isidoro Fernández Navas, del CDS, manifestó que este tema ya se debatió en un Pleno de diciembre del 92 *"siendo conveniente si la comisión especial llega a crearse el que se concrete su trabajo y la periodicidad en la celebración de reuniones, ya que otras comisiones han tardado demasiado tiempo en hacerlo".*

Izquierda Unida, a través de su portavoz, Mariano San Martín, significó que *"es positivo crear la comisión si se le da contenido y se arregla el tema de las licencias y se aplica la normativa de forma rigurosa para que ésta sirva de algo".*

El portavoz del PP, José Antonio Sacristán, afirmó que del tema del ruido excesivo en los bares ya se ha dicho casi todo *"y el que no se cumpla la Ordenanza es algo constatado. Nosotros, en teoría, consideramos inadecuada la creación de una comisión especial aunque aceptamos la iniciativa y pedimos que se matice su proporcionalidad".*

Finalmente, el Grupo Socialista de Gobierno, a través de Angel Donis, dijo que *"existe una sensibilidad hacia un problema de difícil solución que existe al menos en todas las ciudades de la región. La normativa no se incumple sino que ésta no se adapta a las circunstancias actuales. Recibimos la iniciativa con agrado como tantas otras".*

Por otro lado, se aprobó la firma de un convenio con la Junta remodelar y pavimentar la Plaza de Cervantes participando la Escuela-Taller de la Catedral, con la abstención de IU y APP, acordándose igualmente la solicitud de reserva del 10 por ciento de viviendas de promoción pública que la Junta construirá en Palencia con el voto contrario del PP, que considera suficiente el 5 por ciento. También se aprobó "provisionalmente", el PERI de la Plaza de San Pablo con una pequeña modificación.

Finalmente, en el apartado de ruegos, Sotero Fernández, del PP, pidió al alcalde que cuando realice alusiones a un concejal las haga en los plenos y no en los medios de comunicación, contestando Heliodoro Gallego que sus opiniones, con la libertad que le asiste, las hará cuando y donde estime conveniente, estableciéndose un tenso diálogo que no pasó a mayores.

La moción de APP fue aprobada unánimemente

El Pleno de Diputación acordó una reunión de la Comisión de Agricultura para debatir el Servicio de inseminación artificial

Jorge CANCHO

El Pleno de la Diputación Provincial aprobó unánimemente la moción que presentó la representante de APP, Sonia Lalanda, en la que se proponía que la Comisión de Agricultura de la institución celebre una reunión, antes de finalizar el presente mes, con los representantes de las organizaciones agrarias para estudiar el informe económico que existe respecto a la prestación del servicio de inseminación artificial e intentar que la Corporación Provincial siga prestando de forma directa dicho servicio.

La Diputación celebró esta mañana sesión plenaria *(Foto LUIS)*

La moción de APP, que contó con el apoyo de todos los grupos políticos, pretende que la Comisión de Agricultura de la Diputación Provincial se reúna con las organizaciones agrarias para intentar que la Corporación se siga encargando directamente del servicio de inseminación artificial.

Tanto el Partido Popular como Izquierda Unida y el Partido Socialista se mostraron a favor de la moción, aunque el grupo de Gobierno explicó que la presencia en esta reunión de los sindicatos agrarios no depende de la Diputación, sino de los propias organizaciones agrarias, dadas las desaveniencias que existen entre algunas de ellas.

La moción aprobada se fundamenta en las noticias aparecidas sobre la posible privatización del servicio de inseminación, circunstancia ésta que -según APP- repercutiría negativamente en muchos ganaderos y por lo tanto en la economía provincial.

Otros aspectos que se aprobaron en el pleno celebrado esta mañana fueron los relativos a los remanentes de los Planes Provinciales de Obras e Infraestructuras de 1993. Así, con el voto favorable del PP, se dió el visto bueno a los remantentes del Plan de Cooperación, por valor de más de 78 millones de pesetas; a los del Plan de la Red Viaria Local, por importe de 34 millones; a los de la Cuenca Minera, que incluían casi 29 millones, y a los correspondientes al Programa Operativo Local, con más de 53 millones de pesetas. También se aprobó por unanimidad la anulación de algunas Obras y Servicios Locales incluídas en los Planes Provinciales de Cooperación del presente año por importe de 16 millones.

En el capítulo relativo a Hacienda, Economía, Cuentas y Compras, se aprobaron entre otros puntos el relativo a un contrato de préstamo por importe de 229 millones de pesetas para financiar el Fondo de Cooperación Local y la Red de Carreteras Provinciales de 1993; otro contrato de préstamo por valor de 33 millones para financiar diversas inversiones incluidas en los presupuestos generales, asi como operaciones de tesorería por valor de 200 millones de pesetas.

Los representantes de IU y PSOE se opusieron a todos los puntos relacionados con las finanzas al estimar que desde hace tiempo esperan del grupo de Gobierno una serie de documentos para aclarar aspectos tales como la carga financiera y los acreedores de la Diputación. Al respecto, José Luis Gómez Guijas informó que actualmente esta carga se encuentra en torno al 20,57 por ciento, lo que hace que sea una de las más favorables de las diputaciones castellano-leonesas.

AMPLIACION DE CAPITAL

Otro punto aprobado con el voto de APP y PP fue la ampliación de capital de "Gestur-Palencia, S.A." en 100 millones de pesetas, de los cuales la Diputación tendrá que aportar el 10 por ciento, 2,5 millones en el presente ejercicio y los otros 7,5 el próximo año. Previamente a la votación, y a solicitud de los portavoces de la oposición, Jesús Mañueco explicó que dicha ampliación pretende que esta sociedad pueda hacer frente, sin mayores dificultades, a algunos proyectos que se le han encomendado como son el Polígono Industrial Provincial de Venta de Baños y los proyectos del Parque Europa.

Angel Donis, del PSOE, y Javier Hernández, de IU, se interesaron igualmente por la situación económica de "Gestur-Palencia, S.A.", cuestión que fue contestada por Jesús Mañueco apuntando que su cuenta de resultados es positiva y se encuentra totalmente saneada.

M.C.D.2022

Jorge CANCHO

La matrona aseguró que no vio nada anormal, mientras que la ginecóloga sostuvo que existía sufrimiento fetal crónico

Las acusadas de imprudencia temeraria en el caso del "Lorenzo Ramírez" declararon ante la Audiencia Provincial

La matrona del INSALUD, Ovidia Pérez Rubio, y la ginecóloga del Hospital Lorenzo Ramírez, María Jesús Pérez Baviera, acusadas ambas de imprudencia temeraria por parte del Ministerio Fiscal y la acusación particular, presentaron declaraciones en la tarde de ayer ante el Tribunal de la Audiencia Provincial de Palencia. Por su parte el Jefe del Servicio de Ginecología del citado centro médico, Pablo Martín Alvarez, al que se le imputa la autoría de un delito de falsedad en documento público, hizo lo propio esta mañana al igual que la parte demandante. Los testimonios ofrecidos ayer por Ovidia y María Jesús fueron contradictorios entre sí, ya que mientras la primera sostuvo que no recordaba que hubiera existido complicación alguna en el caso objeto del juicio, la segunda precisó que la parturienta presentaba un cuadro de sufrimiento fetal crónico desde varias horas antes de que se la practicara la cesárea.

La vista oral seguida contra dos facultativos del INSALUD y una matrona del antiguo Hospital Lorenzo Ramírez por un delito de imprudencia temeraria y otro de falsedad en documento público, se reanudó en la tarde de ayer con las declaraciones de la ginecóloga, María Jesús Pérez Baviera, y de la comadrona, Ovidia Pérez Rubio.

Los hechos que se imputan a los procesados ocurrieron en la madrugada del 19 de julio de 1984 cuando, hacia las 4.00 horas, ingresó en el citado centro médico Coral González Sánchez, con rotura de aguas y con sufrimiento fetal. Según el fiscal y la acusación particular, Ovidia, que se encontraba aquella noche de guardia, no avisó al especialista en Ginecología que atendía el servicio de urgencias y tomó otro tipo de disposiciones a las habituales, procediendo a la exploración y a ubicar a la parturienta en el paritorio.

María Jesús Pérez Baviera, ajena a esta circunstancia, se acercó horas más tarde por casualidad al recinto donde se encontraba la embarazada y se percató del sufrimiento fetal crónico que padecía Coral González, por lo que procedió rápidamente a practicarla una cesárea, dando a luz a un niño con parálisis celebral. Estos hechos fueron calificados por las acusaciones como constitutivos de un delito de imprudencia temeraria por el que solicita el fiscal la pena de dos años de prisión para Ovidia Pérez Rubio, y un año de cárcel para María Jesús Pérez Baviera, así como una indemnización solidaria de 40 millones de pesetas a favor de la familia de la parte demandante.

Paralelamente el Ministerio Público consideró que el jefe del Servicio de Ginecología del "Lorenzo Ramírez" extendió de su puño y letra en un modelo de hoja de parto un escrito contrario a la realidad, en el que se inducía a creer que Pérez Baviera había explorado a Coral una hora más tarde desde que ingresó en el centro hospitalario. Por este motivo la fiscalía acusa al jefe de Ginecología de un delito de falsedad en documento público y pide una pena de nueve meses de prisión menor y una multa de 70.000 pesetas.

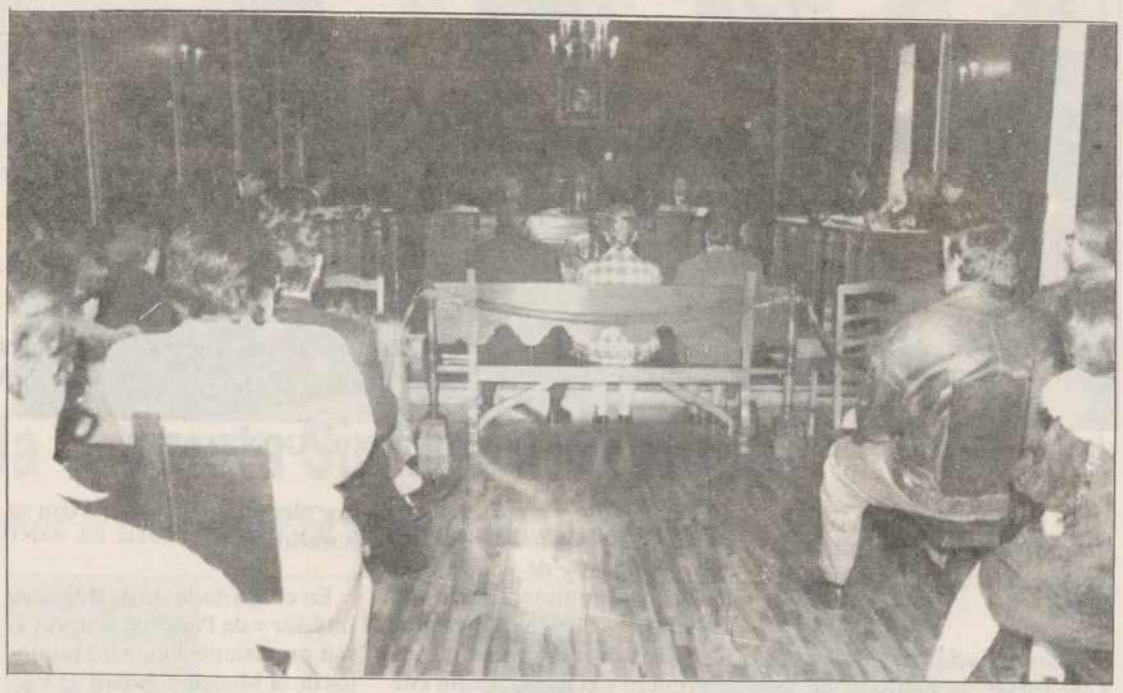

Los tres procesados sentados en el banquillo de la Sala de Vistas de la Audiencia

DECLARACIONES

Ovidia Pérez Rubio apuntó ayer ante la Sala que apenas recordaba el caso objeto del proceso, y apuntilló que si no avisó a la ginecóloga de urgencias sería porque no vio nada anormal en aquel caso. La matrona igualmente puntualizó al Tribunal que desconocía que existiera una orden del jefe de servicios en virtud de la cual los ingresos de las pacientes embarazadas tuviera que realizarlas el ginecólogo.

"La práctica normal era que los ingresos los lleváramos a cabo las comadronas y en el caso de observar alguna complicación deberíamos dar aviso al médico correspondiente", dijo la procesada, quien agregó que *"hasta dos años después no volvía a saber nada del asunto hasta que me llamó el INSALUD para declarar"*.

Estas declaraciones de la matrona contrastaron con las que prestó momentos más tarde la médico-ginecóloga, María Jesús Pérez Baviera, ya que esta última explicó que hacia las 8,15 de aquella madrugada observó de forma casual en el paritorio que la gráfica de monitorización de Coral González presentaba un sufrimiento fetal crónico sin que nadie la hubiera avisado de esta anomalía.

Pérez Baviera se mostró extrañada de que dicha gráfica desapareciera posteriormente ya que en ella se reflejaba que la situación de sufrimiento fetal crónico se venía produciendo desde varias horas antes de que la paciente fuera operada. *"Aquella gráfica del monitor era la prueba perfecta para saber que aquel niño ya estaba mal"*, dijo la acusada y agregó que *"quiero que sepa la madre que la enfermedad con la que nació su hijo no se debió a ninguna mala actuación médica, ya que si hubiera efectuado la cesárea cuando ingresó el resultado hubiera sido el mismo"*.

Por otra parte la ginecóloga reconoció ante la Sala que el jefe de Servicio, Pablo Martín Alvárez, la telefoneó meses más tarde, después de que se abriera una investigación, para advertirla de que en el informe de aquel embarazo pensaba recoger que ella -María Jesús Pérez Baviera- había realizado un reconocimiento a la parturienta una hora más tarde de ingresar en el Lorenzo Ramírez. *Me molestó aquella llamada* -dijo María Teresa- *porque me sonó a coacción y yo decliné de antemano que lo hiciera, ya que no era verdad"*

Pablo Martín Alvarez, jefe del servicio de ginecología del Hospital Río Carrión, declaró esta mañana por espacio de dos horas significando que *"por regla general el médico de guardia debe ver a la parturienta cuando ésta ingresa, atediéndola posteriormente la matrona si no hay complicaciones, ya que de ser así se avisa al ginecólogo de guardia. Yo me enteré del caso año y medio despúes cuando el INSALUD me llamó a declarar para emitir un informe como perito"*.

Igualmente, el doctor Martín Alvarez apuntó que no fue correcta la actuación de la ginecóloga Pérez Baviera *"pero esa era la norma que se utilizaba entonces en el hospital y mal pudo antender a la paciente si no se la avisó"*, significando en otro momento de la declaración que *"en la cartilla de la embarazada no se indicaba que pudiera existir un parto de alto riesgo y la matrona no supo interpretar los complejos gráficos"*. Igualmente, el jefe del servicio de ginecología explicó que vio que el historial del parto estaba incompleto y añadió el nombre de P. Baviera porque era la persona que entonces estaba de guardia, pero no aseguró que la viera en el centro hospitalario.

Pablo Martín Alvarez negó rotundamente que llamara a la doctora Pérez Baviera a Cuenca para presionarla y que dijera que fue ella quien atendió a la paciente tres horas antes del parto, *"ya que ni siquiera sabía donde estaba destinada"*.

Por su parte, la paciente Coral González dijo que la matrona no detectó ninguna deficiencia en la exploración por el monitor y que no volvió a verla. *"Luego la ginecóloga – señaló Coral –, al contemplar los graficos, se preguntó cómo yo estaba tan mal y ordenó una cesárea"*. Coral, tras recoger a su hijo 15 días después de la incubadora, notó alguna anomalía en su estado, no detectándose la parálisis cerebral hasta 1 año después en Madrid, donde un encefalograma diagnóstico sufrimiento fetal. *"A raiz de entonces – concluyó – cambió nuestro modo de vida familiar con muchos gastos y en el hospital nos dieron largas como si quisieran tapar algo"*.

Peluquería CHESMI,
después de su reforma efectuada, abrirá a partir del miércoles día 10 de noviembre con nuevo horario:
De lunes a sábados permanecerá abierto todo el día desde 10 de la mañana a 8 de la tarde, (se cerrará martes tarde y abrimos sábados tarde).
SUPEROFERTA ESPECIAL: LAVAR, PEINAR Y TEÑIR
1.850 pts.
(sólo durante este mes)

PAGUE SOLO
50% De su Recibo de la Luz
ACUMULADOR DE CALOR:
STIEBEL ELTRON
DISTRIBUIDOR:
suministros y montajes
J. carro s.a.
Telef. 72 40 50 - PALENCIA

M.C.D.2022

Aprobada en Pleno la modificación de Ordenanzas Fiscales

Tres concejales socialistas del Ayuntamiento de Aguilar presentaron su dimisión alegando motivos personales

M.M.E. González

Los miembros de la Corporación municipal de Aguilar de Campoo, en sesión plenaria de carácter extraordinario celebrada ayer, contemplaron la dimisión irrevocable de tres concejales del Grupo Socialista, que aludieron razones de tipo personal. Con la dimisión de Fernando Ferrao, Felipe Peña y José Luis Noriega son ya cinco los ediles que por diversos motivos han abandonado el Ayuntamiento de Aguilar en la presente legislatura. La primera persona en hacerlo fue la concejala de Cultura, Margarita Delgado, del Grupo Popular, a quien siguió recientemente el que fuera en su día alcalde por el PSOE, Jesús Torre, quien dejó la villa por motivos profesionales.

Un momento de una sesión plenaria retrospectiva.- (Foto M. M. E. GONZALEZ)

El Pleno se inició con la composición de la Comisión de Tráfico y Circulación, de la que formarán parte por el Grupo Popular Domingo Ruiz, Froilán de la Hera y Tomás Bolivar, mientras que por el Grupo Socialista lo harán Pedro Arístegui y Aquilino González, actuando como secretario González Ramos, del CDS.

A continuación se dio lectura a las cartas de dimisión de los tres concejales socialistas que dejan la Corporación, exponiendo Fernando Ferrao motivos profesionales y personales; razones personales y de salud Felipe Peña; y , por último, causas profesionales y de falta de tiempo José Luis Noriega. Igualmente, el primero y el último de los ediles salientes señalaron como arguemto la coincidencia de algunos plenos por la mañana con su horario laboral.

En el apartado de de Régimen Interior y de Personal se aprobaron provisionalmente los estatutos de la Mancomunidad de Valdivia-Aguilar. Por otra parte, también se dio el visto bueno al reglamento regulador de las condiciones de trabajo de los funcionarios, es decir, el convenio laboral por el que se regirán.

En este último punto todos los grupos coincidieron en la buena marcha de las negociaciones mantenidas hasta ahora y el compromiso social adquirido por los funcionarios.

MODIFICACION DE ORDENANZAS FISCALES

Por otro lado, en el apartado de Hacienda, se aprobó la propuesta de modificación de las Ordenanzas Fiscales, manifestando el concejal popular, Froilán de la Hera, que muchas de las modificaciones han sido actualizaciones. Igualmente, manifestó que los cambios producidos suponían un incremento del 3,89 por ciento respecto al año anterior, lo que reporta 7 millones más de ingresos para el Ayuntamiento.

Con el voto en contra del Grupo Socialista, salió adelante el convenio de colaboración para la construcción de instalaciones deportivas, lo que supone un aplazamiento en la justificación de los 46,5 millones de pesetas cedidos por la Junta de Castilla y León para la construcción de la piscina climatizada, que debería de haberse realizado antes del 31 de diciembre de 1993. Con la aprobación de dicho convenio se aplaza la justificación del gasto hasta diciembre de 1.995. Por último, el portavoz del Grupo Centrista, Emiliano González, dio cuenta del denominado Servicio de Ayuda a Domicilio para 1.994.

Los católicos celebran el próximo domingo el Día de la Iglesia Diocesana

La diócesis de Palencia recaudó 9,1 millones de pesetas por colectas durante el curso 92-93

La Diócesis de Palencia obtuvo 9.142.000 pesetas por colectas en el curso 92-93, según los datos facilitados por el administrados diocesano, Deogracias Bustillo. Esta cifra supone un notable incremento respecto a la del año anterior, que rondó los siete millones de pesetas. La aportación por habitante durante el último curso ascendió a 50,6 pesetas, mientras que en el precedente la media se situó en 37,8 pesetas.

REDACCION

El próximo domingo, día 14, se celebra el Día de la Iglesia Diocesana, bajo el lema "Iglesia al servicio de todos", lo que en opinión del obispo de Palencia, Ricardo Blázquez, "nos recuerda y nos llama a vivir el mandamiento cristiano de ser servidores los unos de los otros".

En su mensaje con motivo de esta fecha, el obispo manifiesta su agradecimiento por los nueve millones a los que ha ascendido la colecta del último año. "Han servido para que el Fondo Común Diocesano haya podido atender un poco mejor las muchas necesidades de la Diócesis, desde la conservación de nuestros templos hasta las actividades y servicios pastorales", señala Ricardo Blázquez.

El Fondo Común Diocesano es la masa íntegra de recursos económicos con los que cuenta la administración de la diócesis para atender todas sus necesidades, desde personal hasta obras. Según Deogracias Bustillo, ecónomo diocesano, el presupuesto que el Fondo gestionó el pasado año ascendió a 450 millones de pesetas, "pero fue un año donde contamos con partidas extraordinarias por las obras de la Casa Sacerdotal".

El capítulo de personal, con 243 millones, fue el más amplio. Con esta partida y las aportaciones de las parroquias, se procuró que los sacerdotes cobraran al menos 65.000 pesetas mensuales.

El Fondo Común Diocesano gestionó el pasado año una cifra elevada –450 millones– por las obras de la Casa Sacerdotal

Otro apartado importante es el de obras, que ocuparon 36 millones del Fondo Común Diocesano, si bien se empleó en conservación y restauración de templos mucho más, gracias a las parroquias y otros organismos.

En cuanto a los ingresos, además de las colectas, el Fondo Común Diocesano de Palencia recibió la principal cantidad –260 millones– de la Conferencia Episcopal, a través del IRPF y del Fondo Interdiocesano.

La "generosidad" va por zonas

Como es lógico, buena parte de las 9.142.000 pesetas recolectadas en el curso 92-93 proceden de la capital y aledaños: entre las trece parroquias de Palencia y las de Autilla del Pino, Grijota, Santa Cecilia del Alcro y Villalobón recogieron casi dos millones (1.960.000 pesetas). Asimismo, otros templos e instituciones de la capital aportan una cifra considerable a la colecta diocesana: 1.851.053 pesetas.
El resto de la provincia se divide en ocho zonas, que agrupa a las parroquias y templos por comarcas: El Brezo, Camino de Santiago, Campoo-Santullán, Campos, Carrión de los Condes, Cerrato, Ojeda-Herrera y Virgen del Valle.
En términos absolutos, la más "generosa" es la zona del Brezo, con algo más de un millón (1.054.658 pesetas), mientras que la menor colecta se recogió en la zona de la Virgen del Valle (464.305 pesetas).
Sin embargo, en términos relativos –media por habitante-, los de la zona de Carrión de los Condes aportaron 103 pesetas por persona, mientras que cada habitante del Cerrato sólo "echó al cestillo" 33 pesetas y media.

M.C.D.2022

Una imagen del público que asistió al concierto en la Catedral *(Foto LUIS)*

MUSICA

Exito de público y artístico en el primero de los dos conciertos de la Orquesta Sinfónica de Moscú

Millar y medio de personas se dieron cita en la Catedral de Palencia

ORQUESTA SINFONICA DE MOSCU. Dirección: Ramón Torre Lledó. **Programa:** Obras de Rimsky Korsakov y Tchaikovsky. Catedral de Palencia. 1.500 espectadores. Lunes, día 8. Concierto incluido en el Noviembre Musical 93, organizado por el Ayuntamiento y patrocinado por Gas Natural.

REDACCION

Con un gran éxito de público y artístico, se celebró ayer en la Catedral de Palencia el primero de los dos conciertos que va a ofrecer la Orquesta Sinfónica de Moscú, bajo la dirección de su titular, el palentino Ramón Torre Lladó. Cerca de un millar y medio de personas acudieron al templo catedralicio y obligaron con sus aplausos a la formación rusa a tocar varias piezas fuera de programa, animada por la generosidad del director hacia sus paisanos.

El concierto de ayer tendrá su continuidad hoy, martes, en ese mismo lugar, en el que intervendrán el Quinteto de Metales de la Sinfónica de Moscú y la Orquesta de Cámara, con obras de Häendel y Rachmaninov, entre otros. Ambas citas han despertado un amplio interés por parte de los aficionados palentinos y de otras provincias. Asimismo, ha suscitado la atención de algunos medios informativos nacionales, que se han desplazado hasta Palencia para presentar a sus músicos, que actuarán el miércoles en la capital de España.

La Orquesta Sinfónica de Moscú, con casi un centenar de profesores, es la primera orquesta privada de Rusia. Ayer interpretó dos piezas de Nikolai Rimsky Korsakov (1844-1908): el popular y vibrante *Capricho español*, Op. 34, estrenado en 1887; y *La gran Pascua rusa*, Op. 36, "Obertura sobre temas litúrgicos rusos", a cuyos líricos compases se abrió el concierto.

Pero donde mayor brillantez alcanzó la Sinfónica de Moscú fue en la segunda parte, con la ejecución de la *Quinta Sinfonía* de Piotr Tchaikovsky (1840-1893). La orquesta y su director extrajeron todas sus calidades rítmicas y melódicas, demostrando un amplio conocimiento de la feliz partitura estrenada en 1888.

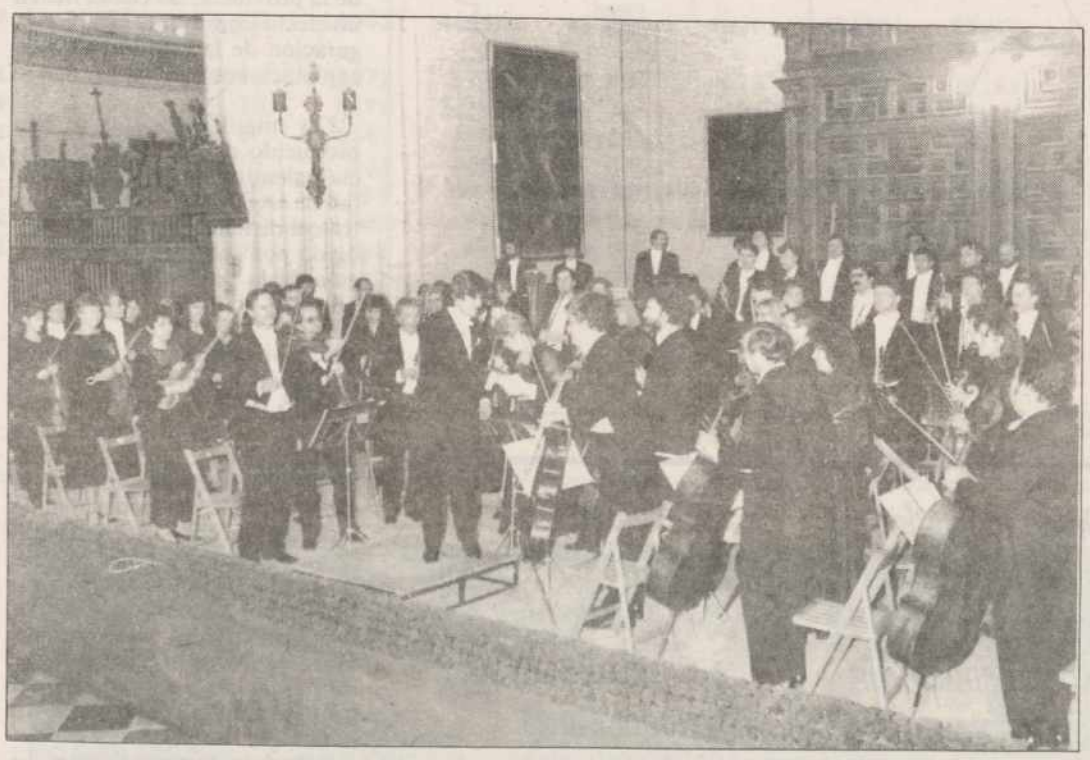

La Orquesta Sinfónica de Moscú, con su director, el palentino Ramón Torre Lledó *(Foto LUIS)*

Mañana, en el Teatro Principal

Continúa el Noviembre Musical con el Dúo Melos de arpa y flauta

Tras los conciertos de la Sinfónica de Moscú, el Noviembre Musical 93, organizado por el Ayuntamiento de Palencia, continuará su andadura mañana, miércoles 10, con el concierto del Dúo Melos, integrado por el arpista Stephen Fitzpatrick y la flautista Lianne Barnard.

Esta pareja de músicos británicos interpretará un variado y atractivo programa de cámara con obras de Bach, Donizetti, Bizet, Debussy, Ravel, Fauré y Nino Rota, entre otros.

El concierto dará comienzo a las ocho y media de la tarde en el Teatro Principal, en cuyas taquillas se podrán adquirir entradas a partir de las cinco.

CINE

Ciclo de "deliciosas comedias" en Caja Salamanca y Soria

Se abre el jueves con "Cita con Venus"

Marco Antonio PORRAS

La Filmoteca Caja Salamanca y Soria ha programado para este mes de noviembre un ciclo de tres películas recientes bajo el título "Deliciosas comedias". El ciclo se inaugura el próximo jueves, día 11, con la proyección de *Cita con Venus*, coproducción de Gran Bretaña, Francia y Hungría dirigida en 1991 por el húngaro István Szabó.

Cita con Venus es una comedia con toques dramáticos protagonizada por Glen Close y Niels Arestrup, que dan vida a una diva de ópera y a un director húngaro que acude a París a dirigirla en *Tanhäuser*, de Wagner. Una huelga de bailarines y las rivalidades entre los artistas, entre otros acontecimientos, dificultarán el estreno de la obra.

Además de *Cita con Venus*, el ciclo incluye la película angloamericana *Shirley Valentine* (Jueves, 18) y la italiana *Mediterráneo* (Jueves, 25). Las proyecciones darán comienzo a las siete y media de la tarde, en el Aula Cultural de la entidad financiera (Onésimo Redondo, 2).

CINE INFANTIL

Por otra parte, y como viene siendo habitual, la Filmoteca Caja Salamanca y Soria ha programado también en este mes dos películas destinadas al público infantil. La primera se ofrecerá en esa sala el próximo sábado, día 13, a las doce del mediodía. Se trata de *La cenicienta y el príncipe*, una interesante coproducción de Alemania y Checoslovaquia de 1973 que adapta el conocido cuento de *La cenicienta*. Su director, Vaclac Vorlicek recoge el testigo de las tradicionales adaptaciones de calidad en el cine fantástico checo.

Los interesados en acudir a estas proyecciones pueden retirar sus invitaciones en cualquiera de las oficinas de la entidad financiera.

Glen Close protagoniza "Cita con Venus"

M.C.D.2022

Evolución del medio rural en Palencia

De los tres grandes sectores económicos –el agrario, el industrial y el de servicios– el primero de ellos tiene en la actualidad, tanto en la provincia de Palencia como a nivel nacional, una escasa importancia tanto en el volumen global de ocupación como en la aportación a la producción total.

No obstante, es de tener en cuenta la importancia que tuvo en el pasado el sector agrario, ya que en la producción de trigo y de lana encontró España durante siglos los pilares de su comercio exterior.

Es por ello que el sector agrícola palentino ha constituido durante muchos años la base de la economía provincial, hasta el punto de que si se tienen en cuenta los datos publicados por el Instituto Nacional de Estadística relativos al censo de población de 1950, sobre una población económicamente activa palentina de 80.033, el sector agrícola albergaba 44.023 activos, es decir, el 55% de la población activa total, por encima de la media nacional que en aquellos tiempos se situaba en el 48,83%.

Sin embargo, desde mediados del presente siglo la actividad agraria ha experimentado un importante proceso de transformación, que esencialmente ha consistido en reajustar la mano de obra a las necesidades de una economía más evolucionada y por ende más mecanizada.

Igualmente, se ha tendido, sobre todo en la zona sur de Palencia, a conseguir unas explotaciones más extensas y con menor número de parcelas, con el fin de poder implantar los modernos medios de producción y así intensificar la producción, orientando ésta a cultivos demandados por una población urbana cada vez más exigente y numerosa.

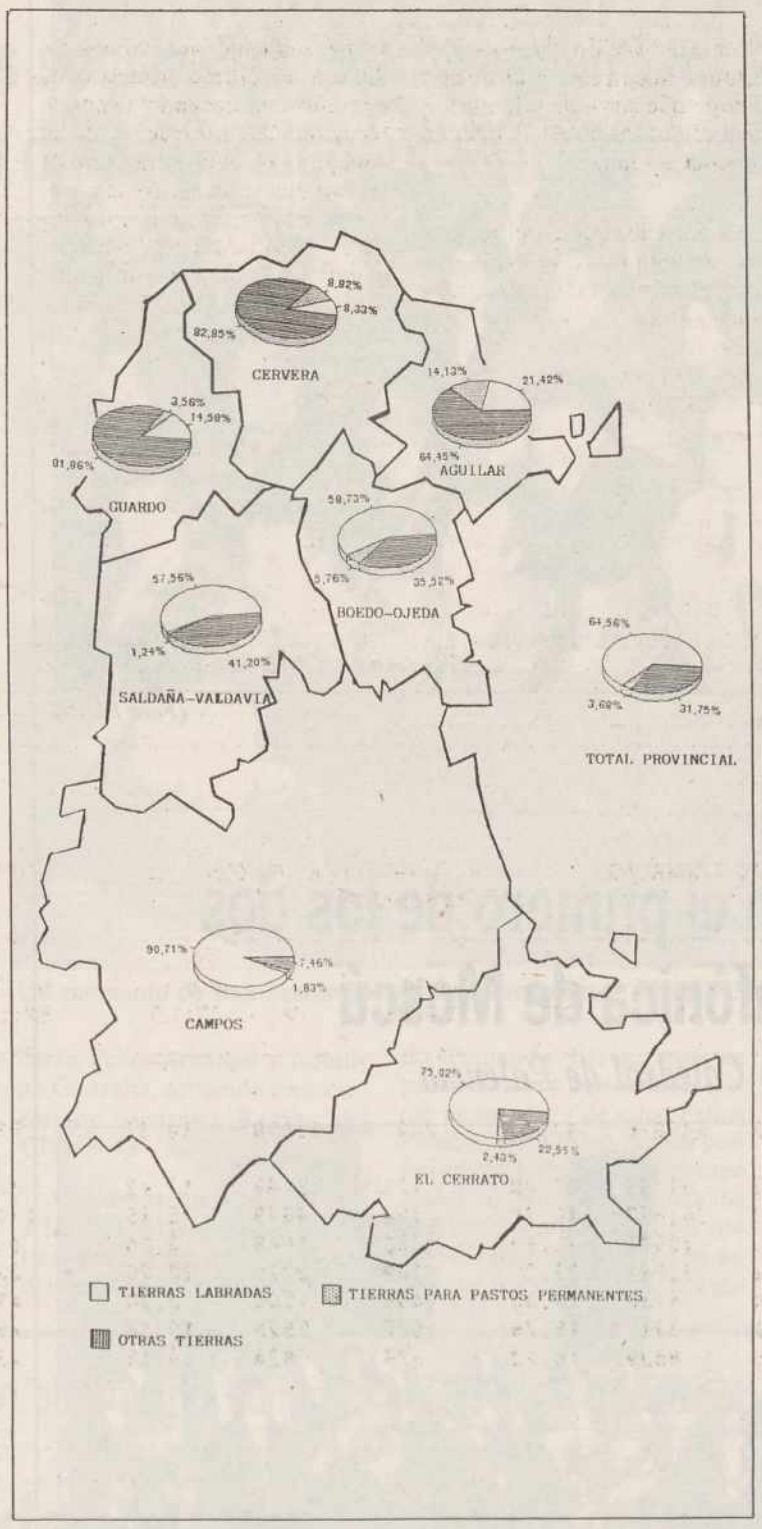

Desde mediados del presente siglo, la actividad agraria ha experimentado un importante proceso de transformación que, esencialmente, ha consistido en reajustar la mano de obra a las necesidades de una economía más evolucionada

Efecto de las migraciones sobre el campo palentino

Debido al fuerte retroceso que ha experimentado la tasa de natalidad, así como al aumento de la esperanza de vida que ha tenido lugar en los últimos tiempos, los movimientos migratorios han pasado a tener un peso muy importante en la explicación de muchos fenómenos demográficos y sociales relacionados con los asentamientos de la población.

En este sentido, es de destacar que si a finales del año 1950 se obtuvo en Palencia una población de hecho de 233.290 habitantes, esta cifra ha descendido según el último censo de población que realizó el Instituto Nacional de Estadística en marzo de 1991, a una población de hecho de 184.284, es decir, que durante la última mitad de este siglo, esta provincia ha perdido un total de 49.006 habitantes, si además se tiene en cuenta que durante este período los nacimientos han superado a las defunciones, se llega a la conclusión de que ha existido una fuerte tendencia migratoria hacia otras ciudades españolas o al extranjero.

No obstante y aún siendo importantes los fenómenos migratorios inter-provinciales, es preciso tener en cuenta también las migraciones producidas dentro de la provincia, las cuales tienen un efecto importante en la configuración de la estructura de las explotaciones agrícolas.

Las migraciones que se han producido dentro de la provincia palentina en la segunda mitad de este siglo, han sido de una trascendencia tal que han cambiado por completo la distribución de la población en la provincia.

Así, si observamos los datos de población obtenidos a finales del año 1950, se podrá comprobar que la capital de provincia albergaba en su interior un total de 41.769 habitantes, es decir, el 17,90% sobre la población de toda la provincia. Este porcentaje ha pasado a ser del 41,98% según el último censo de población, cifras de por sí suficientemente elocuentes como para reflejar el importante éxodo que se ha producido de las gentes del campo hacia la ciudad.

Otro dato que corrobora lo dicho anteriormente se encuentra en el hecho de que, si por "zona rural" entendemos el conjunto de entidades singulares de población con una población de 2.000 ó menos habitantes de hecho, a finales de 1950 el 60,94% de los habitantes vivía en zonas rurales, mientras que en 1981 esta cifra descendió ostensiblemente hasta situarse en el 42,63%.

Estos movimientos migratorios han propiciado que gran parte de los que en su día fueron pueblos, sin otra actividad económica que la agraria, se han quedado reducidos en la actualidad a aldeas, y los que entonces eran aldeas se han convertido en despoblados. Todo esto ha llevado consigo un importante y, al mismo tiempo, preocupante abandono del campo; así, si al final del año 1950 se censaron un total de 44.023 activos en la agricultura palentina, esta cifra ha pasado a ser de 10.900 según los datos de la encuesta de población activa referidos al segundo trimestre de 1993.

Este importante éxodo rural propició que quedara más tierra a disposición de quienes optaron por seguir afincados en el medio rural en vez de emigrar, reduciéndose paulatinamente el número de explotaciones. Así, si en el censo agrario de 1962 se recogieron en la provincia de Palencia un total de 31.894 explotaciones, en el último censo agrario de 1989 se censaron tan sólo 13.015 explotaciones, es decir, que en dicho período ese descenso se puede cuantificar entorno al 60%, sin embargo, se ha mantenido la superficie total prácticamente constante, pues de un total de 714.989 hectáreas censadas en 1962, se pasó a 682.786 en 1989.

De este modo, de las 17.578 explotaciones que en 1962 disponían en Palencia al menos de una decena de hectáreas, se ha pasado en 1989 a tan sólo 4.459.

La consecuencia de todo esto es clara, ya que a menor número de explotaciones mayor extensión media para los que quedan, y así de una extensión media en 1962 de 24,94 hectáreas por explotación, en 1989 esta cifra se situó por encima del doble, situándose en 54,55%.

Situación del campo palentino

Es indudable que el proceso de modernización y tecnificación ha afectado con el tiempo a todo el espacio provincial, aunque en grado muy distinto a unas explotaciones agrarias con respecto a otras. Por ello, las consecuencias de las transformaciones no han sido homogéneas de unas zonas a otras, sino que al contrario han tenido resultados muy distintos, tanto a nivel espacial como social, de modo que aún quedan comarcas en las que la modernización se ha dejado notar más por la incorporación de factores externos que por la propia dinámica endógena.

Todos los factores apuntados hasta ahora, acompañados de otros que aquí no se han contemplado, han incidido de forma desigual en las distintas comarcas agrícolas que integran la provincia palentina y que ha quedado reflejado en el último censo agrario que el Instituto Nacional de Estadística realizó en el año 1989.

Según la comarcalización efectuada por el Ministerio de Agricultura, en la provincia de Palencia se distinguen siete comarcas, siendo éstas las siguientes: El Cerrato, Campos, Saldaña-Valdavia, Boedo-Ojeda, Guardo, Cervera y Aguilar. La localización espacial de estas comarcas queda reflejada en el mapa adjunto, donde también se representa la distribución de las tierras según que éstas se destinen a labrantío, para pastos permanentes o para otros fines (erial, espartizal, matorral, etc.), según los datos publicados del último censo agrario de 1989, en base a los cuales se ha obtenido también el cuadro que ilustra este artículo.

Es en la región de Cervera, donde con una superficie media por explotación de 93,20 hectáreas, se localizan las explotaciones más extensas aunque distribuidas en un excesivo número de parcelas, ya que si a nivel provincial el 5,89% de las explotaciones tienen 50 o más parcelas, este porcentaje sube considerablemente en esta comarca agrícola hasta alcanzar el 24,55%. Además este espacio geográfico palentino destaca sobre el resto si se tiene en cuenta el empleo que se da a las tierras de labranza. En este sentido es de resaltar la gran superficie que se utiliza en tierras para otros fines (erial, espartizal, especies arbóreas, etc.), ya que por término medio se obtiene una extensión de 173,54 hectáreas por explotación (seguida por la comarca de Aguilar, con 111,30 hectáreas por explotación), sin embargo, si nos centramos en las tierras labradas, esta cantidad desciende a 15,76, siendo la segunda comarca agrícola después de Guardo que menor extensión por explotación dedica en la provincia de Palencia a tierras labradas.

Como fiel exponente de los contrastes existentes entre las zonas norte y sur de esta provincia, en lo que se refiere a las estructuras agrarias, merece la pena resaltar la comarca de Campos, en ésta, a pesar de que el número medio de hectáreas por explotación está en 49,3 para el total de tierras, esta cifra se sitúa en 46,7 si solamente se tienen en cuenta las tierras la-

(Continúa en la página siguiente)

M.C.D.2022

Situación del campo palentino

(Viene de la página anterior)

bradas, ocupando estas tierras el 90,71% de la superficie total agrícola, reduciéndose consecuentemente la superficie utilizada para pasto y otras tierras, en claro contraste con lo que se da en las regiones que integran la zona palentina, donde tienen un peso muy importante las tierras destinadas para fines distintos a tierras labradas.

NECESIDAD DE INFORMACION ESTADISTICA

Cualquier tipo de política agraria, ya sea a nivel regional, nacional o supranacional, necesita tener información agregada y precisa sobre la estructura de las explotaciones agrícolas, con el fin de conseguir cumplir la mayor parte de los objetivos en ella contemplados y así poder hacer frente a los problemas que han dado lugar al desarrollo de esa política.

Por otro lado, la entrada de España en la Comunidad Económica Europea ha supuesto un importante cambio, tanto a nivel institucional como social, sobre todo en nuestra agricultura, que ha obligado a la adaptación de nuestra normativa a la exigida por el CEE.

En este sentido, el Consejo de las Comunidades Europeas establece la obligación para todos los Estados miembros, y al mismo tiempo que sirva de orientación para el desarrollo de la política agrícola común.

Es por ello, que en el programa comunitario relativo a la realización de encuestas sobre la estructura de las explotaciones agrícolas durante el período 1988/1997, se establece que los Estados miembros efectúen entre el 1 de diciembre de 1988 y el 1 de marzo de 1991 un censo agrario y unas encuestas por muestreo en los años 1993, 1995 y 1997.

Habiendo realizado ya el Instituto Nacional de Estadística el Censo Agrario de 1989, como ya se ha indicado anteriormente, durante el último trimestre de este año está llevando a cabo la recogida de información de la encuesta sobre la estructura de las explotaciones agrícolas, a través de sus delegaciones provinciales, en todas las provincias españolas, a fin de cumplir la normativa impuesta por la CEE. La encuesta de 1993 tiene como objetivo obtener información homologable a la exigida por la CEE a sus Estados miembros, al mismo tiempo que permitirá conocer la estructura del sector agrario español y a su evolución respecto al censo agrario de 1989.

Por ello, desde el pasado día 1 de octubre, encuestadores del INE, debidamente documentados, están recorriendo los campos palentinos a fin de conseguir la información que se solicita, solamente de una serie de agricultores, aquellos que han sido seleccionados en la muestra.

La información que se proporcione para esta encuesta tiene fines exclusivamente estadísticos y además están protegidos por Ley, por el denominado "secreto estadístico", según el cual estos datos no se pueden facilitar o publicar bajo ningún concepto de forma individualizada, sino solamente agrupados a otros datos de manera que no se pueda identificar su origen primario.

Francisco Rodríguez

COMARCAS	TODAS LAS TIERRAS			TIERRAS LABRADAS			TIERRAS PARA PASTOS PERMANENTES			OTRAS TIERRAS		
	Nº DE EXPLO.	Ha.	Ha. POR EXPLO.	Nº DE EXPLO.	Ha.	Ha. POR EXPLO.	Nº DE EXPLO.	Ha.	Ha. POR EXPLO.	Nº DE EXPLO.	Ha.	Ha. POR EXPLO.
TOTAL	12517	682784	54,55	10902	440826	40,44	2426	25158	10,37	3934	216800	55,11
EL CERRATO	2234	129808	58,11	2072	97385	47,00	171	3149	18,42	868	29274	33,73
CAMPOS	5409	266646	49,30	5179	241877	46,70	194	4879	25,15	1340	19890	14,84
SALDAÑA-VALDAVIA	1664	84317	50,67	1541	48531	31,49	323	1048	3,24	417	34738	83,30
BOEDO-OJEDA	939	55889	59,52	834	32821	39,35	159	3219	20,25	281	19849	70,64
GUARDO	806	42219	52,38	460	6156	13,38	459	1504	3,28	490	34559	70,53
CERVERA	672	62631	93,20	331	5217	15,76	545	5525	10,14	299	51889	173,54
AGUILAR	793	41274	52,05	485	8839	18,22	575	5834	10,15	239	26601	111,30

EDICTO

EL SECRETARIO DEL JUZGADO DE PRIMERA INSTANCIA NUMERO TRES DE LOS DE PALENCIA.

HAGO SABER:

Que en el Procedimiento de Declaración de herederos ab-intestato, número 00359/1993, instado por ABOGADO DEL ESTADO, contra CLAUDIA VEGA MARTIN (CAUSANTE), nacida en Fuentes de Nava (Palencia) el día 11 de diciembre de 1911, hija de Modesto y María del Carmen, de estado civil soltera, la cual falleció en Palencia, el día 31 de diciembre de 1986, en su domicilio sito en esta capital, Avda. de Castilla n.º 15-7.º, sin haber otorgado testamento alguno, habiendo comparecido a solicitar la herencia EL ESTADO por lo que de conformidad con el art. 984 de la Ley de Enjuiciamiento Civil y según resolución del día de la fecha se llama a toda persona que se crea con mejor derecho a la herencia para que comparezca ante este Juzgado a reclamarlo dentro del término de TREINTA DIAS.

En Palencia, a DOS de NOVIEMBRE de MIL NOVECIENTOS NOVENTA Y TRES.

El Secretario

EL DIARIO PALENTINO
EL PERIODICO DE TODOS LOS PALENTINOS
MAYOR, 67
PALENCIA

DISFRUTE, AHORA, DEL ROVER 114 Si 3P, CON AIRE ACONDICIONADO GRATIS O BENEFICIESE DE UNA OFERTA EQUIVALENTE.

Sienta el placer de conducir un coche así y aprecie las ventajas de su aire acondicionado. Refresque sus sensaciones.

ROVER 114 Si 3P
SOBRE TODO ES UN ROVER
Por 1.270.800 Ptas.*

*Precio final recomendado incluido IVA, transporte e impuesto sobre matriculación. Oferta válida para unidades disponibles en stock en Península y Baleares. No acumulable a otras ofertas.

ROVER

Concesionario Oficial: **PALENCIA. PAL MOTOR, S.A.** Portillo de Doña María, 2 Tel: 75 16 20. **AGUILAR DE CAMPOO. MOTOR CAMPOO,S.L.** Polg. Industrial.Parcela 52 Tel: 12 52 95.

M.C.D.2022

SUCESOS LOCALES

Detenido por forzar una vivienda

En la Comisaría del Cuerpo Nacional de Policía se tuvo conocimiento el viernes de que en un inmueble de la calle Martín Calleja, una persona intentaba acceder a los domicilios del mismo. Inmediatamente se inspeccionó la casa y en un local sito en la parte baja fue localizado y detenido Luis Miguel de la Rosa Paredes, de 38 años, vecino de Palencia. Posteriormente se comprobó que había sido forzada la puerta de una vivienda, situada en el mismo inmueble.

Por otra parte, en la Estación de Renfe fueron detenidas Rosángela Menéndez de Freitas, de 22 años, Antonia Adriana Luciano, de 21, y Cintia Ciannella, de 20 años, todas ellas de nacionalidad brasileña, consideradas supuestamente implicadas en infracción a la Ley de Extranjería.

Sobre las 20,30 horas de ayer se produjo un incendio en la chimenea de una vivienda de la calle San Antonio, debiendo ser desviado el tráfico. La situación quedó normalizada a las 20,55 horas, según informa la Policía Local.

En la Avenida Modesto Lafuente se produjo ayer un accidente por colisión de los vehículos P-5189-D, conducido por Angel Ruiz Román, y el P-5412-R-00, conducido por José Obispo Infante. Sometidos ambos conductores a la prueba de alcoholemia, arrojó resultado negativo el primero de ellos y positivo el segundo. Solo se produjeron daños materiales.

El Ayuntamiento aduce problemas económicos para prestar servicio todo el año

Los "guardias verdes" no prestarán vigilancia en los parques públicos en el invierno

Un momento de la toma de posesión de los "guardias verdes"

J.Benito IGLESIAS

El concejal de Personal del Ayuntamiento de Palencia, Angel Donis, justificó ayer – al ser requerido por este periódico – la supresión de los contratos temporales de los popularmente conocidos como "guardias verdes", aduciendo falta de recursos económicos del Ayuntamiento para mantener el servicio de vigilancia en parques todo el año, argumentando también que en el periodo invernal desciende el uso de estas zonas urbanas de esparcimiento.

Las quejas recibidas por este rotativo en torno al cese de los ocho vigilantes que operaban en varios parques públicos – actualmente disfrutando de vacaciones antes de finalizar sus contratos – motivaron el que el concejal de Personal, Angel Donis, manifestara ayer que *"las concejalías responsables de este tema estudiarán si el servicio de los "guardias verdes" puede ampliarse todo el año, aunque de momento se les contrató, y ese fue el acuerdo, durante los seis meses en que se utilizan más los parques públicos"*.

Angel Donis aseveró también que el pasado año la modalidad contractual con el servicio de vigilancia fue la misma, *"obedeciendo su temporalidad a los imponderables económicos de las arcas municipales y a la necesidad de atender otras cuestiones, por lo que el Ayuntamiento tiene que priorizar entre unos servicios y otros"*.

El concejal de Personal concluyó su explicación remitiendo la posible anualidad del servicio prestado por los "guardias verdes" a la elaboración de los presupuestos, *"donde se contemple por cuánto tiempo se les va a contratar"*.

Finalmente, en un escrito dirigido a esta redacción se apunta que *"los ciudadanos creemos que el servicio de vigilancia funciona bien y no entendemos porqué se ha dado de baja a los "guardias verdes" ya que su trabajo repercutía en beneficio de todos los palentinos, por lo que pedimos que dure todo el año y no se ponga como un retal de temporada al haber dinero para ello"*.

Se retrasa "sine die" la cena de entrega de los trofeos taurinos San Antolín-93

El pasado sábado informábamos que el próximo viernes, día 12, se celebraría en el Hotel Rey Sancho de nuestra ciudad la cena de entrega de los trofeos taurinos correspondientes a la pasada feria de San Antolín. Pues bien, esta misma mañana el director del referido hotel, José Adorna, nos comunicaba que por dificultades de última hora y la imposibilidad de asistir de alguno de los invitados, se ha decidido aplazar "sine die" dicho acto.

Campaña informativa de UGT sobre empleo

Esta tarde, reunión con las asociaciones de vecinos

Dentro de la campaña informativa "Por el empleo y la solidaridad" que organiza la Comisión Ejecutiva Provincial de UGT sobre el pacto social y las medidas que el Gobierno ha incluído en los Presupuestos Generales del Estado, esta tarde se celebra asamblea a las 19,30, en el Ayuntamiento de Villamuriel; también a las 19,30, asamblea en el Ayuntamiento de Dueñas, y a las 20,00 horas, reunión con la Federación de Asociaciones de Vecinos, en el Centro del barrio de San Antonio de la capital.

Como información específica a los desempleados, los días 10 y 11 se pondrán unas mesas informativas en las entidades financieras donde cobran sus prestaciones.

NUEVO DIRECTOR DE ZONA DE CAJA SALAMANCA Y SORIA.–El salmantino Bernardino Martín -que aparece a la izquierda en la fotografía de LUIS– ha asumido la dirección de Zona de Caja Salamanca y Soria en Palencia, sustituyendo a Pedro Luis Alvarez Serrada -a la derecha-, que ocupaba el mismo puesto y ha sido nombrado a su vez director de Zona en Valladolid, aunque el presidente, Sebastián Battaner, quiere que se responsabilice en el futuro de las relaciones con la Junta de Castilla y León. Les deseamos a ambos toda suerte de éxitos en sus nuevos e importantes cometidos. Hay que decir que Bernardino Martín ya estuvo trabajando en la organización de Caja Salamanca y Soria en Palencia durante año y medio, por lo que más que un nuevo destino esto supone un regreso. Por su parte el palentino Isidoro del Amo, actual director provincial, seguirá con igual responsabilidad.

Con entidades privadas

El Ministerio de Educación y Ciencia firma convenios para prácticas de alumnos de F.P.

La Dirección Provincial de Educación y Ciencia está llevando a cabo la firma de una serie de convenios con entidades privadas, cuyo objetivo es la realización de prácticas con los alumnos de Formación Profesional.

Hasta el momento los convenios que se han suscrito con Caja España, que contempla la formación de 20 alumnos con un total de 5.000 horas, y con Caja Rural del Duero, del que se beneficiarán 8 alumnos con un total de 2.000 horas.

Los convenios firmados son de dos modalidades: formación en centros de trabajo, dirigidos a los alumnos de los módulos II y III de Formación Profesional, y prácticas formativas, dirigidas a los alumnos de los últimos cursos de F.P. II.

La firma de los convenios con entidades privadas proseguirá en los próximos días con otras empresas y entidades hasta completar la formación práctica de 451 alumnos.

M.C.D.2022

RECUERDOS VIEJOS

* Atentado anarquista en el Liceo de Barcelona, con numerosos muertos

* Ayuda para un guarda de los jardines

* Indignación general por el bombardeo del Vaticano

* Adjudicación definitiva de las obras del Palacio de los Deportes

HACE 100 AÑOS (12 de noviembre de 1893)

Pobre país... Andaban las gentes sobresaltadas con los sucesos de Santander y Melilla, cuando llegaron noticias de lo acaecido la víspera en Barcelona. Se inauguraba la temporada de ópera en el Liceo. Una compañía italiana, registrando el local una absoluta entrada, ponía en escena "Otelo". Iban por el segundo acto, cuando se escuchó una horrenda explosión. Voló el patio de butacas, se desprendieron grandes bloques de la techumbre, huyendo los espectadores despavoridos, pero allí quedaban confundidos cadáveres y heridos.

Las primeras noticias hablaban de 18 muertos. Y, desde luego, se trataba de un atentado terrorista, cuya autoría inmediatamente fue adjudicada a los anarquistas. Había estallado una bomba "Orsini", pero no se precisaba bien si la habían lanzado desde alguna localidad superior o si se encontraba colocada bajo una butaca, porque la policía encontró otra, que no había estallado. En el local se hallaban el gobernador civil y el alcalde. La indignación era unánime, pidiéndose un ejemplar castigo para los culpables.

***

En la reunión semanal de los concejales el alcalde, Luis Martínez de Azcoitia, dio cuenta de la visita realizada al gobernador militar para comunicarle el acuerdo municipal de costear 30 fusiles "Maüser" a disposición de las tropas en Africa. Se acordó ahora dejar constancia de la inmensa pena sentida por la tragedia que vivía Santander, remitir 1.000 pesetas para socorros, pedir al obispo la celebración de solemnes honras fúnebres en la catedral y levantar en aquel punto la sesión, como expresión de duelo. Y así se hizo.

HACE 75 AÑOS (9 de noviembre de 1918)

También, sesión semanal de los concejales. Escucharon, pero sin tomar acuerdo, la petición de los médicos de la Beneficencia Municipal para que se les aumentara el sueldo anual hasta fijarlo en 2.500 pesetas y en 1.000, el de los auxiliares. Trataron de la petición del guarda de los jardines, Gregorio Vacas, de 84 años, que pedía una ayuda para hacer frente a la jubilación. Acordaron concederle una peseta diaria, pero a partir del primero de enero, pues en aquellos momentos la tesorería municipal carecía de fondos.

Más tiempo les llevó a los concejales decirse sobre el nombramiento de director del Laboratorio Municipal y del Parque de Desinfección, porque mientras unos querían zanjar la situación ya y proponían al Dr. Eugenio Sahagún, otros eran partidarios de dejar pendiente el asunto, hasta sacar la plaza a concurso con todas las consecuencias. Lo discutieron mucho, hasta que apelaron a la votación. Por 11 votos contra cuatro ganaron los que querían zanjar la cuestión, así que el Dr. Sahagún fue nombrado en propiedad director de los citados servicios.

***

De Madrid llegó la noticia de que el Conde de Romanones aceptaba formar Gobierno, para salir de la crisis; ahora bien, se comprometía a permanecer al frente del Gobierno nada más que hasta que fueran aprobados los Presupuestos Generales del Estado.

***

Con verdadero júbilo se supo que al otro lado de los Pirineos, en las localidades francesas repicaban las campanas y las gentes se habían lanzado a la calle, porque, admitida su derrota por el gobierno alemán, se ponía fin a la gran guerra europea.

HACE 50 AÑOS (9 de noviembre de 1943)

En todo el orbe católico vivíanse momentos de indignación al saber que un avión desconocido había osado bombardear el Vaticano, zona exquisitamente neutral en la contienda mundial. Aquí, interpretando el sentir de los palentinos de la capital y provincia, el presidente de la Diputación, Buenaventura Benito Quintero, cursó un telegrama el Nuncio de S.S. en Madrid, expresándole la repulsa y consternación por el atentado.

Mientras tanto, pese al avance de las tropas aliadas en todos los frentes, Hitler hacía unas declaraciones advirtiendo que Alemania no capitularía, por mucho que se prolongara la contienda. Los expertos interpretaban que por primera los alemanes, aunque no admitieran la rendición, reconocían implícitamente que el balance bélico no les era favorable.

***

En otro orden de cosas, la Cámara de la Propiedad Urbana supo por comunicación del director general de la Vivienda, Federico Mayo, que era ya inmediata la aprobación del proyecto de construcción de viviendas en la calle del Teniente Velasco. Los reunidos arcordaron, por otro lado, hacer patente que las normas sobre la obligación de construir, con carácter general, en las casas refugios antiaéreos encarecería mucho los costos.

HACE 25 AÑOS (9 de noviembre de 1968)

El nuevo alcalde, Juan Ramírez Puertas, presidió por primera vez la reunión de los concejales; incialmente, la permanente, con asuntos de trámite y luego, el pleno ordinario.

Entre otras cuestiones, se acordó aprobar con carácter definitivo la adjudicación de las obras de construcción del Palacio de los Deportes a la empresa "Constructores Asociados, S.A.", de Vitoria, cuya oferta de 9,8 millones resultó la más interesante cuando se abrieron las plicas del concurso.

EL TIEMPO

El Instituto Nacional de Meteorología prevé precipitaciones ocasionalmente tormentosas y localmente fuertes en Andalucía oriental y el área del Estrecho.

Cielos poco nubosos en el resto de la Península, con algunos intervalos de nubes medias y altas en el resto de Castilla-La Mancha, Madrid y Extremadura. En Baleares, intervalos nubosos con algún chubasco. En Canarias, nuboso con chubascos ocasionalmente moderados, más frecuentes e intensos en las islas mas orientales y en el norte de Gran Canaria.

En el resto de Andalucía, Valencia, Murcia y el sur de Castilla-La Mancha, intervalos nubosos con precipitaciones débiles y aisladas. En los Pirineos y regiones del Cantábrico, Navarra y La Rioja, nubosidad que disminuirá en el transcurso del día.

En Castilla y León: algunos intervalos nubosos en el sur. Poco nuboso en el resto. Niebla matinal espesa en el valle del Duero. Temperaturas sin cambios. Vientos de dirección variable, flojos.

LO MEJOR DEL 92
RENAULT OCASION

Renault 5 Oasis, con cinco velocidades y radiocasette extraíble DESDE 750.000 Pts.
También encontrarás en condiciones excepcionales una amplia selección de Renault Clio y Renault 19.
Coches revisados y con 24 meses de garantía* como mínimo con opción a garantía de recompra y en las mejores condiciones si lo financias a través de Renault Financiación.

RED RENAULT DE CASTILLA Y LEON
124 instalaciones a su servicio
VICAUTO, S.A.
Extremadura - Pol. Industrial
PALENCIA

RENAULT Ocasión
Con el sello de la casa
RENAULT
* Según condiciones del contrato de la Tarjeta Renault

M.C.D.2022

AGUILAR DE CAMPOO

Curso de Introducción a la Informática

M. M. E. GONZALEZ

La Cámara de Comercio e Industria de Palencia ha organizado un curso de introducción a la informática, impartido en la Biblioteca Pública de Aguilar de Campoo durante el mes de noviembre.

Este curso, que ha sido organizado en colaboración con el Ayuntamiento de la villa aguilarense, INTICALSA y la Dirección General de Comercio y Consumo de la Consejería de Fomento, está dirigido a pequeños y medianos comerciantes de la localidad. El curso está restringido a 28 participantes, ya que se dispone de un total de 14 ordenadores y las clases serán impartidas en dos turnos diferentes.

Los alumnos asisten a clase durante dos horas todas las tardes del mes de noviembre hasta realizar un total de 40 horas lectivas. El curso que está impartido por Damián Sánchez tiene como objetivo promocionar la utilización de la informática y las nuevas tecnologías aplicadas a las empresas. Para ello los participantes aprenderán a utilizar algunos programas como son: D.O.S.; Windows, procesador de textos, hoja de cálculo y base de datos.

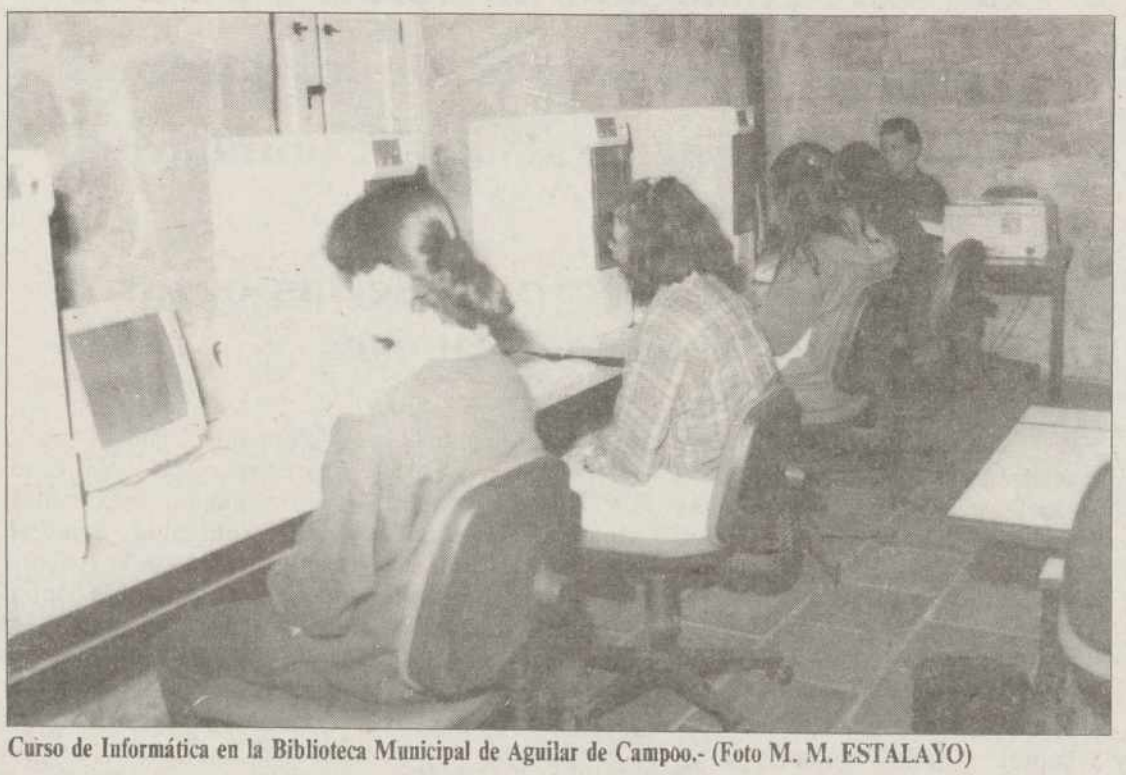

Curso de Informática en la Biblioteca Municipal de Aguilar de Campoo.- (Foto M. M. ESTALAYO)

USO PUBLICO DE ORDENADORES

Del mismo modo, el aula de informática que se ha instalado en una de las salas inferiores de la biblioteca "Bernardo del Carpio", estará abierta a todas las personas mayores de edad que quieran aprender por ellos mismos a usar algunos programas básicos (MS-DOS, Lotus, Windows, DBase IV, wordperfect). Los ordenadores permanecerán todas las mañanas a disposición del público que de forma gratuita podrá hacer uso de ellos. Asimismo, se admitirán grupos de escolares que vayan acompañados de su profesor.

En el Hogar del Inserso de Aguilar

Interesante Semana Cultural y exposición de trabajos artísticos y artesanales en madera

Programada por la Dirección del INSERSO y miembros de la Junta Rectora, se ha venido celebrando la Semana Cultural del centro, entre los días 25 al 29 de octubre.

Dio comienzo el primer día con la actuación del grupo de coros y danzas del Hogar del INSERSO de Aranda de Duero, a las 6 de la tarde, en el cine "Campoo".

La embajada arandina nos deleitó con su agrupación coral primero y después con la danza. Más de 60 participantes nos dieron un recital de música muy bueno, a pesar de la edad, pues algunos pasaban de los 80 años. Destacar que en las jotas al final cantaron la "Jota de Aranda", jota que yo sabía que la tenían como un himno local.

Todos ellos recibieron numerosos aplausos y dejaron constancia de su buen hacer.

Vinieron por la mañana, visitaron la fábrica de galletas "Fontaneda" y comieron en el Hogar.

Vaya por delante nuestra enhorabuena y que continúen logrando éxitos como el logrado en esta villa.

CINE Y CHARLA MEDICA

El segundo día hubo cinecoloquio en el Desván. Se proyectó la película "Tarde de Toros", de Ladislao Vajda, con Antonio Bienvenida y José Isbert, logrando que la concurrencia se lo pasara de lo lindo.

El miércoles, tercer día, se celebró una charla, con diapositivas, con el tema "Enfermedades de nuestros huesos" (artrosis y osteoporosis), siendo ponente D. Fernando, médico de la localidad.

El jueves se realizaron juegos de interior, participando todos con la colaboración del animador municipal José María García. En este día hay que decir que hubo mucha animación.

HOMENAJE A LOS MAS MAYORES

Y llegamos al día final de la Semana Cultural con el homenaje al socio y la socia más mayores del Hogar, que esta vez ha recaído en Jesús Rojo y Milagros Raigoso, ambos vecinos de esta villa.

El amigo Jesús no ha podido estar presente, pues la noche antes tuvo que ingresar en Palencia de una dolencia y sobre este caso podemos decir que fue una falsa alarma, de lo que nos alegramos; en su representación lo hizo su hijo Jaime.

Antes de hacerles entrega de una placa y sendos ramos de flores, hemos tenido un animador que nos hizo pasar unos ratos muy alegres, ya conocido en esta villa, por sus interpretaciones y juegos malabares. Me refiero al P. Varona, nos hizo reír y todos los presentes pasaron un rato agradable.

A continuación vino la gran chocolatada para todos los socios.

Y finalmente hubo un gran baile amenizado por los dulzaineros de la Universidad Popular, que no faltaba más, estaba muy animado, pues a este baile se unieron los que todos los domingos se trasladan a nuestra villa desde Reinosa y Mataporquera. Para ellas y ellos nuestro aplauso y agradecimiento.

No quiero dejar pasar por alto la actuación de nuestro presidente, Maxi Gutiérrez, que intervino con los embajadores de Aranda.

EXPOSICION DE ARTE EN MADERA

Como prolongación de la Semana Cultural de este Hogar desde el sábado día 30 al viernes 6 de noviembre pudimos visitar una bella exposición de arte de madera, cuyos autores son Fermín y Marcelino Iglesias, ambos del vecino pueblo de Becerril. Y aquí, señores, se tiene uno que quitar la montera, según el argot torero, pues en ella se puede ver el arte de trabajar con la gubia y otras herramientas, de verdad muy bonita exposición y vaya para los autores de la misma nuestra sincera felicitación por las piezas presentadas y bien logradas.

He coincidido en una de las visitas con el también expositor Ursicino, (Ursi para los amigos) y hemos coincidido en las maravillosas manos de estos trabajadores de la madera, y también hemos oído con agrado la explicación de otro manista llamado Jesús García, él que ha sido labrador toda su vida y al jubilarse le ha dado por tallar en madera; sus obras son muy interesantes y las tiene en su casa.

Esto es todo, en suma una Semana Cultural muy interesante. Yo sólo pondría un pero (no se ofenda nadie): Estos actos tenían que ver luz en la villa, no sólo en el marco del Hogar, nada costaba poner un cartel en la plaza.

GUARDO

Reunión sobre construcción de viviendas en régimen cooperativo

La Agrupación Local de Izquierda Unida de Guardo nos remite el siguiente comunicado informativo:

"El pasado día 3 de noviembre, IU de Guardo inició un primer contacto con vecinos de la localidad interesados en la construcción de viviendas en régimen cooperativo. La reunión se celebró en el Salón de Plenos del Ayuntamiento, rebosante de público, en su mayoría jóvenes.

Participaron en la charla miembros de la asamblea local de IU de Guardo, así como el concejal del Ayuntamiento Albino Aláez, quien ejerció de moderador del acto. El peso del debate lo llevó Juan Carlos Sanz, arquitecto, que respondió a las cuestiones de carácter técnico que se le plantearon, y también por José M.ª Serveto, presidente de Vitra de Castilla y León, quien dividió su intervención en tres apartados: explicó, en primer lugar, lo que Vitra está significando actualmente en el mundo del cooperativismo de viviendas; a continuación se proyectó un video mostrando el proceso de construcción de viviendas en cooperativa; y el acto finalizó con un turno abierto de preguntas formuladas por los asistentes, hechas en gran número lo que demuestra el alto interés con que los vecinos de Guardo mostraron tanto por la forma de construcción como por las fases, plazos y modalidades de pago que caracterizan a las viviendas de cooperativa.

Se acordó públicamente el celebrar en el plazo más breve posible una segunda reunión destinada a sondear por medio de una primera preinscripción de socios para conocer el alcance real de la demanda de viviendas en la localidad, sondeo que, de resultar, como se prevé, positivo, se pasaría inmediatamente a la fase de adquisición de suelo.

Izquierda Unida, por su parte, se comprometió ante los asistentes a poner de su parte los medios para facilitar la labor de esta empresa, así como a demandar del Ayuntamiento la oferta de suelo público necesario, con lo que se contribuirá a un ahorro importante en el coste final de las viviendas, al tiempo que abaratará las aportaciones iniciales de los futuros socios de la cooperativa".

M.C.D.2022

HERRERA DE PISUERGA

Finalizada la restauración de las pinturas de la ermita de la Piedad

Se celebró una Eucaristía de acción de gracias y una

En fechas recientes finalizaron las obras de restauración de las pinturas que decoran las paredes y techo de la ermita de Nuestra Señora de la Piedad en la localidad palentina de Herrera de Pisuerga.

Este santuario de advocación mariana de honda raigambre en la comarca del Boedo-Ojeda, fue construido a principios del siglo XVIII y se ubicó junto a uno de los dos templos con que contaba la villa, el entonces denominado de Santa María de Burejo, dada su proximidad, con el rí o del mismo nombre. En los primeros años del presente siglo, entre 1900 y 1903, el interior de la ermita fue decorada por el pintor palentino don Mariano Lantada, a instancias del párroco de Herrera de Pisuerga don Juan Merino Miguel. Los frescos representan escenas de la vida de la Virgen y pasajes del Antiguo Testamento, los cuales venían sufriendo últimamente un notable deterioro debido a la acción de la humedad y al paso del tiempo; la última limpieza tuvo lugar en 1957 en vísperas de llevarse a cabo la coronación de la Virgen de la Piedad.

Ante esta situación visiblemente deteriorada que presentan los frescos y con el fin de llevar a cabo una profunda restauración de los mismos, la Junta de Passstoral Parroquial decide ponerse en contacto con la Vicaría de Arte del Obispado de Palencia, presidida por don Angel Sancho Campo, el cual aprueba la decisión de restaurar las pinturas y sugiere como encargado de la restauración a don Mariano Nieto Pérez, restaurador-conservador del Museo Nacional de Escultura de Valladolid.

Después de un tiempo de espera, a finales de 1990, se recibe presupuesto y estudio de la obra por parte del señor Nieto Pérez, quien posteriormente comenzará el trabajo en junio de 1991, finalizando la primera etapa de restauración en octubre del mismo año. La siguiente fase se reanudará en junio de este año 1993 para finalizar a mediados del mes de octubre.

Vista del interior de la ermita de Nuestra Señora de la Piedad, de Herrera de Pisuerga. En ella pueden contemplarse las bellas pinturas de Mariano Lantada, ahora limpiadas y restauradas

Las obras de restauración han consistido básicamente en consolidar las paredes y pinturas, limpieza de los frescos de suciedad propia del paso del tiempo (humos, humedades, polvo, etc.) limpieza de repintes posteriores a las labores de pintura del pintor Lantada y reintegración de pinturas previo estucamiento de paredes. También se ha procedido a la limpieza del arco del camarín y altar de la Virgen dejando al descubierto partes cubiertas de yeso que datan de los años iniciales del siglo XVIII en que se construyó la ermita, en estas zonas redescubiertas ahora destaca un zócalo de pintura jaspeada a la entrada del camarín de la Virgen junto a dos bonitas puertas de casetones.

ACCION DE GRACIAS

Finalmente, y en acción de gracias por la brillante terminación de las obras de restauración de las pinturas, se celebró el pasado día 30 de octubre una misa solemne en la ermita, presidida por el delegado de arte del Obispado de Palencia, don Angel Sancho Campo, que fue concelebrada junto con los sacerdotes de la parroquia de Santa Ana y que contó con la presencia de numerosos fieles y devotos de la Virgen de la Piedad así como con las primeras autoridades locales figurando el alcalde a la cabeza.

Al finalizar la ceremonia religiosa se hizo una breve explicación sobre los trabajos de restauración de la pinturas a cargo del señor Nieto Pérez y que estuvo ilustrada con una proyección de diapositivas en las cuales se pudo contemplar distintos momentos del proceso de restauración.

Tras los brillantes resultados obtenidos una vez finalizados los trabajos de restauración, se quiere hacer llegar desde estas líneas la felicitación que el señor Nieto Pérez y todo su equipo de colaboradores merecen como apoyo y agradecimiento por tan meritorio esfuerzo en favor de la conservación de un patrimonio que tiene tanto valor para nosotros.

El Mozo

VILLAMURIEL DE CERRATO

Acuerdo unánime en el Pleno Extraordinario Municipal

Se aprobó la modificación de las Ordenanzas Fiscales para el año 1994

El Ayuntamiento de Villa muriel de Cerato celebró, el pasado viernes, día 5, un Pleno Extraordinario, con un único punto en el orden del día: la modificación de las Ordenanzas Fiscales para el año 1994.

El acuerdo, por el que se fijan las Tasas, Precios Públicos e Impuestos para 1994 fue aprobado por unanimidad del Pleno, con siete favorables del PSOE, dos del PP y uno de IU y otro del CDS.

La unanimidad en la aprobación del punto tratado vino dada porque el PSOE, que cuenta con mayoría absoluta en la Corporación, había aceptado una reunión previa con todos los grupos municipalesl, para intentar llegar a un consenso sobre el tema.

Hubo acuerdo unánime en el Ayuntamiento de Villamuriel para aprobar la modificación de las Ordenanzas Fiscales

En la reunión se valoró lo que significaba para los vecinos y para el Ayuntamiento cada uno de los conceptos. Y se fue cerrando el acuerdo sobre cada uno de los artículos de la ordenanza.

Así, tras la aprobación del Pleno, las modificaciones más importantes son:

TASAS

Agua: Sube el 3,5 por ciento-

Basura: Sube el 25 por ciento.

Alcantarillado: Sube el cien por cien.

IMPUESTOS

Vehículos: Sube el 2 por ciento.

I.A.E. (Impuesto sobre actividades económicas): Sube el 3,5 por ciento.

El resto de los impuestos y tasas o se congelan o suben el 3,5 por ciento.

Hay que recordar que el pasado año, en la revisión para 1993, el Ayuntamiento de Villamuriel de Cerrato congeló la mayoría de las Tasas e Impuestos, incluido el de Vehículos y el de I.A.E.

M.C.D.2022

Corresponsal

VENTA DE BAÑOS

Otra vez el "Agujero"

La Junta construirá las rotondas de giro que no fueron previstas en el proyecto

No ha habido más remedio que tomar medidas urgentes. Y es que cuando el asunto lo requiere, cuando las voces, no solamente son unánimes, sino que además todas coinciden, sin que haya un solo voto en contra, es que la cuestión de la que se trate, "clama al cielo".

Y en este caso concreto el "cielo" es el Ayuntamiento, que como actual Don Quijote del Cerrato, tiene que desfacer los entuertos que los encantadores han perpetuado.

Ha sido tal el griterío por la chapuza del "agujero" de la línea Santander-el paso subterráneo, naturalmente que nuestra primera autoridad, secundada por el resto de los ediles, no ha tenido más remedio que salir al paso y tomar medidas.

Es tan elocuente el bando, que no nos resistimos a copiarlo íntegro para conocimiento de nuestros amables lectores, particularmente aquellos que tienen que sufrir la chapucera gestión del célebre agujero.

Se abrió el "Agujero", pero aún quedan los remates (Foto OLEA)

Dice así:

"Ayuntamiento de Venta de Baños. Bando de la Alcaldía:

Inaugurados ya el paso a nivel y el peatonal de la línea férrea Madrid-Santander, y ante la situación de "queja generalizada" que ha supuesto su apertura al tráfico rodado en sus actuales condiciones el Ayuntamiento de Venta de Baños quiere hacer saber a todos los vecinos, lo siguiente:

El proyecto inicial, aprobado en su día, y ya ejecutado, no contemplaba en absoluto la construcción de las glorietas o rotondas necesarias e imprescindibles para hacer los correspondientes giros y cambios de dirección.

Como consecuencia de esa grave deficiencia, una de las primeras y más urgentes gestiones realizadas por este Ayuntamiento ha sido precisamente la de adoptar, en colaboración con la Junta de Castilla y León, las medidas pertinentes para que se construyan, a la mayor brevedad posible, las mencionadas rotondas y tratar de eliminar, de ese modo, los riesgos de accidente ya detectados por todos los conductores.

Fruto de esas gestiones, y una vez que el proyecto ya ha sido redactado dada la urgencia más que justificada por las razones expuesta, hoy ya se puede afirmar que el Departamento de Fomento de la Junta de Castilla y León va a proceder a la adjudicación de las obras para la construcción de las citadas rotondas.

En tanto se resuelven los trámites administrativos de rigor, este Ayuntamiento sí quiere aprovechar la presente ocasión para insistir en sus recomendaciones, a fin de que se adopten todas las medidas de precaución exigibles y se observen estrictamente las disposiciones de tráfico, para así evitar cualquier tipo de incidente de ningún modo deseado".

La fecha es de cuatro de noviembre y firma el alcalde Jesús Serrano.

A ESPERAR

El Ayuntamiento se lo ha tomado en serio y ha obrado con rapidez, lo cual ha satisfecho a los venteños, especialmente a los conductores.

Y ahora a esperar –los venteños siempre estamos esperando, algunas veces en vano– que la burocracia no nos tenga demasiado tiempo en la espera.

Santiago FRANCIA LORENZO

Notas de Archivo

Don Pedro Fernández Duque, cura de la iglesia de San Andrés de Barrio de San Pedro y abad de Castañeda

D. **Pedro Fernández Duque** fue cura de la iglesia de San Andrés de **Barrio de San Pedro y abad de Castañeda.** Así lo reconocen repetidamente los documentos y su laude sepulcral en la Capilla de Nuestra Señora de la iglesia de su lugar natal, donde fue enterrado. Pero ¿a qué Castañeda se refiere? ¿Al celebrado monasterio, benedictino primero y luego cisterciense, de **San Martín de Castañeda,** junto al lago de Sanabria? ¿A alguna colegiata que históricamente existió en el **Valle de Castañeda** en la actual provincia de Santander?

A falta de ulteriores investigaciones, me aventuro a adscribirle al Valle de Castañeda. Cuadra mejor con su condición secular de cura, se compagina mejor con sus disposiciones testamentarias y las demás referencias que aparecen en las fuentes. Además no aparece en los abadologios conocidos del histórico monasterio de San Martín en la provincia de Zamora. No encajan muy bien las piezas si se tratara de un abad cisterciense de comienzos del siglo XVI. Cuadran mejor si se tratara de **un abad secular** al estilo de los de Lebanza o San Salvador de Cantamuga, por poner ejemplos relativamente cercanos. Pero no es éste un foro de investigación.

El caso es que con sus bienes patrimoniales, que eran bastantes, con los frutos de su beneficio en Barrio de San Pedro, con las rentas generosas de su abadía, y con las tributaciones de sus vasallos, en los lugares de su señorío, llegó a tener una muy saneada hacienda.

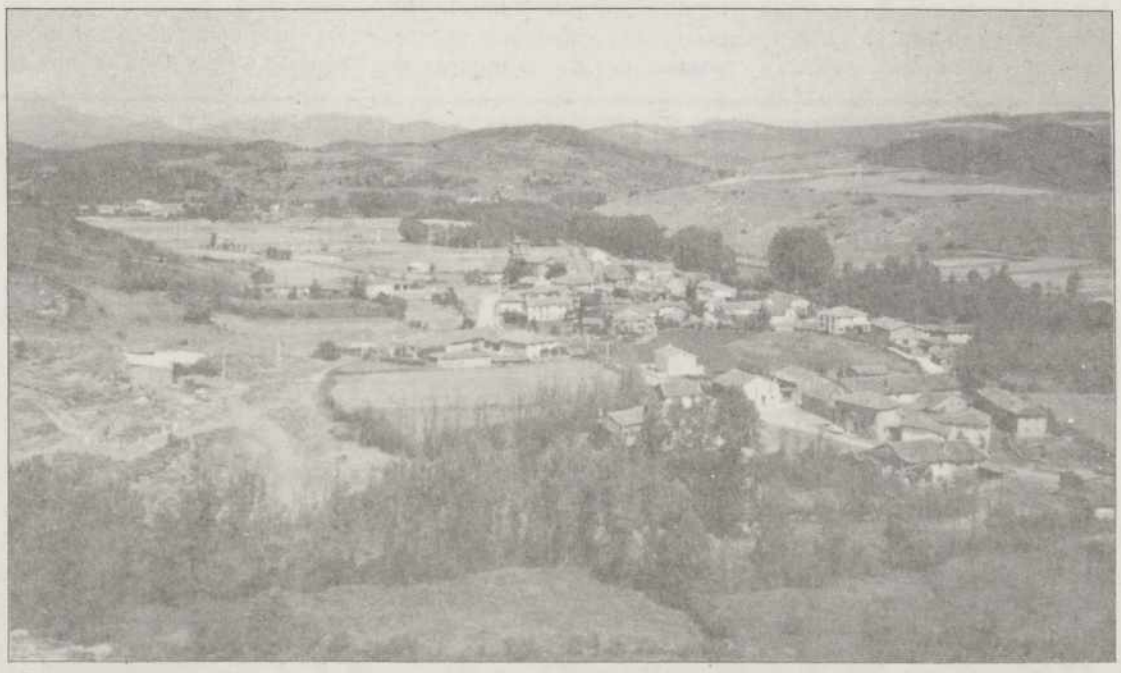

En tierras de Barcenilla tenía posesiones y rentas don Pedro Fernández Duque.- (Foto de Casimiro REDONDO)

ENTERRAMIENTO

D. Pedro Fernández Duque murió el año de 1509. De acuerdo con lo dispuesto en su testamento fue enterrado en la **Capilla de Nuestra Señora** (ahora del Rosario) que acababa de ser construida a sus expensas. En la bóveda de dicho recinto, en la vidriera artística que da luz al mismo y en el sepulcro, se colocaron sus armas de nobleza.

Así rezan dos cláusulas de su carta de últimas disposiciones: "Item mando que cuando pluguiere a Dios de me llevar... que mi cuerpo sea enterrado dentro del Capilla de N. Señora que yo edifiqué en la iglesia de señor San Andrés del dicho lugar de Barrio de San Pedro y en medio de ella, donde quiero y es mi voluntad que me fagan una sepultura de busto bien obrada según a mi dignidad conviene, y allende del gasto que y hice con la dicha capilla mía, mando a la dicha iglesia de limosna para ayuda de su obra, mil maravedís".

"Item mando para agora y para siempre jamás, que digan en la dicha mi capilla tres misas, conviene a saber: martes, jueves y sábado; el martes y jueves de requiem y el sábado de Nuestra Señora... por mí y por mis difuntos. Y mando al capellán que dexiere estas misas para agora y para siempre jamás, siete cargas y media de pan por mitad trigo y cebada, de medida nueva por cada un año; y que el dicho pan lo haya por su trabajo, en los vasallos que yo e y tengo en Barcenilla y Quintana y en las dos paradas de molino que tengo en la dicha Quintana en el río Pisuerga. Allí lo señalo... y quiero y es mi voluntad sea siempre para la dicha capellanía...".

Señala luego las cláusulas sucesorias para el acceso a la capellanía y al patronazgo de la misma, pero sin instituir patrono de la capilla que quedará para la iglesia, sin intervención ni mediación de terceros. Las pretensiones de los descendientes del linaje de D. Pedro de tener allí derecho a sepultura sin abonar derechos a la iglesia, carecían de fundamento. Así lo reconocieron los tribunales.

DOTACION DE LA CAPILLA

Según una tradición recogida en el siglo XVII, el señor abad de Castañeda habría donado también la imagen gótica de la Virgen que estaba en la capilla y la habría traído de su Abadía. Lo que sí fue cierto es que no sólo la construyó sino que la dotó de cáliz, ornamentos y mobiliario, entre ello de un escaño grande de nogal para asiento del capellán y los patronos.

El sepulcro se hizo como él lo pidió. Y no fue obstáculo el que, en un primer pleito sobre el destino de la hacienda del abad, hubieran de restarse diez mil maravedís para la Santa Cruzada.

Si no todo, aún pervive parte del fruto del mecenazgo de don Pedro Fernández Duque, quien tenía vasallos en Barcenilla y Quintana y llegó a ocupar durante algunos años la sede abacial de Castañeda.

M.C.D.2022

En Sevilla

Lucas propone pactos en justicia, sanidad y administración común "para que España funcione"

Lucas, Arenas y Merino, durante la visita del presidente castellano-leonés a Sevilla.- (Foto EFE/MUÑOZ)

Sevilla (Ical/Servimedia).–El presidente de la Junta de Castilla y León, Juan José Lucas, ha pedido ayer en Sevilla la consecución de un pacto de Estado en las áreas de justicia, sanidad y administración común "para que España funcione", aunque matizó que su propuesta no debe subordinar las conversaciones entre PSOE y PP sobre el "impulso democrático".

El presidente del PP castellanoleonés, que mantuvo un encuentro con el presidente andaluz del partido Javier Arenas, señaló que España no funciona y cree que un pacto en estas tres áreas fundamentales es imprescindible para garantizar la salida del país de la situación de deterioro que sufre.

Lucas pidió un pacto en justicia, que se encuentra en su opinión "un poco oxidada", para garantizar una gestión más ágil y eficaz; otro en sanidad, para evitar su burocratización, y un tercero que aborde la administración común, ya que, según dijo, "la duplicidad de servicios entre las distintas administraciones convierten su gestión en un engranaje pseudoparalizado".

Tanto Lucas como Arenas coincidieron en rechazar el término de "administración única", acuñado por Manuel Fraga, por considerarlo excluyente frente al de "administración común", más integrador.

Sin embargo, el presidente del Ejecutivo regional se mostró flexible con la receptividad que pueda tener su propuesta. En su opinión, un rechazo no tiene por qué condicionar ni suponer un fracaso del diálogo del "impulso democrático" emprendido por PSOE y PP.

Lucas subrayó la actitud receptiva del Gobierno central a las últimas enmiendas presentadas por el PP y se mostró seguro de que los efectos de las reuniones entre González y Aznar van a percibirse durante las próximas semanas.

Además, reveló que el ministro para las Administraciones Públicas, Jerónimo Saavedra, también fue receptivo con su fórmula de administración común. "Vamos a ver si hemos pasado de las musas al teatro, porque ahora estamos en la pura lírica política", añadió.

Respecto a la reducción de la jornada laboral, el dirigente popular apostó por una mayor producción frente a menos horas de trabajo. Para Lucas, la institucionalización de la reducción de la jornada laboral fomentaría una economía sumergida en nuestro país. "No existe ninguna posibilidad de generar empleo mientras el Producto Interior Bruto no aumente y no supere el 2,5 por ciento", agregó.

Reunión Alberdi-Fernández Santiago

Los Presupuestos Generales del Estado de 1995 no incluirán esa partida

Cristina Alberdi presenta al consejero de Bienestar Social el calendario de transferencias del Inserso

Valladolid (Ical).–Castilla y León recibirá las transferencias del Inserso antes de la aprobación de los Presupuestos Generales del Estado de 1995, según ha manifestado la ministra de Asuntos Sociales, Cristina Alberdi, al consejero de Sanidad y Bienestar Social, José Manuel Fernández Santiago, en la reunión celebrada ayer en Madrid.

Fernández Santiago ha mostrado su satisfacción porque "ya se habla en serio de transferencias y se ha elaborado un calendario que comenzará en el plazo de una semana o dos con el intercambio de documentación e información entre ambas partes".

En el primer semestre de 1994 una comisión técnico-sectorial se encargará de las negociaciones, y antes de la aprobación de los Presupuestos Generales del Estado de 1995 la Comunidad deberá asumir todas las transferencias.

Según el consejero, la Junta presionará para que en la transferencia se primen cuestiones como la dispersión geográfica "porque eso beneficia a Castilla y León". Sin embargo el Ministerio concede más importancia a la población "quizá ese sea uno de los escollos importantes de la negociación".

El número de funcionarios que pasará a la Junta ronda los 4.000 y el presupuesto oscilará entre los 40.000 y 50.000 millones de pesetas "aunque las cifras dependen del criterio que se siga, pero es evidente que el Inserso es la transferencia más importante tras Educación".

En la conferencia sectorial de Servicios Sociales que ha reunido a la ministra Alberdi con los consejeros de las comunidades autónomas de vía lenta se han abordado también las cuestiones referentes a la partida para prestaciones básicas de los Presupuestos Generales y el Plan Gerontológico.

Fernández Santiago se ha mostrado menos optimista respecto a ambas cuestiones "porque el recorte presupuestario ha sido muy elevado", pero constata que en el Ministerio "se respira una atmósfera diferente, hay receptividad al diálogo".

PRESTACIONES BASICAS

"El concierto sobre prestaciones básicas se cumplirá por la voluntad de la Junta de mantenerlo, porque la aportación del Ministerio no llega al 50 por ciento establecido. Habrá que hacer muchos esfuerzos porque el Ministerio se escuda en que carece de presupuesto", ha afirmado Fernández Santiago.

Castilla y León recibirá en 1994 640 millones de pesetas para esas prestaciones –esa cantidad se distribuye desde la Junta a los Centros de Acción Social (CEAS)–. El total presupuestado asciende a 1.830 millones.

El mantenimiento de esas prestaciones obligará a la Consejería a utilizar otras vías para realizar programas sociales, como podrían ser la cooperación con las administraciones locales o la partida del 0,5 por ciento del IRPF "para que se gestionase a través de la Consejería".

Respecto al Plan Gerontológico, el consejero ha criticado que en la actualidad carece de objetivos. "La partida de 4.000 millones es casi una limosna que sólo permite hacer frente a alguna residencia de ancianos".

El consejero de Bienestar Social, Fernández Santiago, con la directora general de Asuntos Sociales, en la conferencia sectorial después de la entrevista con Cristina Alberdi.- (EFE/CASTRO)

M.C.D.2022

El grupo socialista presenta una enmienda a la totalidad al presupuesto para el 94 en la que exige la supresión de los gastos de representación y las subvenciones directas

El PSOE exige a la Junta el control de la desviación de fondos de inversión a gastos corrientes

Valladolid (Ical).-El grupo socialista en las Cortes de Castilla y León afirma que las transferencias de capital al sector privado presupuestadas por la Junta para el 94 se produce una desviación de unos 2.000 millones para gastos corrientes y no para inversión real; rechaza el aumento desordenado de los gastos corrientes; considera imperativo el incremento del ahorro público; propone la eliminación de los gastos de representación y denuncia que la deuda pública suscrita por el Ejecutivo regional -22.500 millones de pesetas- no contribuye al equilibrio de los mercados financieros en el conjunto del Estado.

Estos son algunas de ideas claves que recoge la enmienda a la totalidad elaborada por el grupo socialista de las Cortes de Castilla y León al proyecto de Ley de Presupuestos de la Comunidad para el 94 elaborado por el equipo económico de la Junta, por lo que solicita su retirada.

El PSOE insiste además en su enmienda a la totalidad en la necesidad de modificar el articulado del proyecto presupuestario para garantizar el control de la ejecución del gasto presupuestario; así como la supresión de las subvenciones directas -con una partida para el 94 próxima a los 3.000 millones-, "que se está convirtiendo en una fórmula habitual del Ejecutivo regional para evitar u obviar problemas de gestión", según ha manifestado el responsable de Asuntos Económicos del PSCL-PSOE, Zenón Jiménez Ridruejo.

Jesús Quijano y el portavoz socialista, Jiménez Ridruejo, presentaron enmiendas a la totalidad del presupuesto.- (EFE/CACHO)

El PSOE plantea también la reforma del texto legislativo para que especifique la partida destinada a financiación de empresas públicas; así como la introducción de mecanismos de control por parte de las Cortes regionales de los avales concedidos por la Junta de Castilla y León, sobre todo cuando éstos superen la cantidad de 500 millones de pesetas.

El PSOE pondrá también especial énfasis en el debate parlamentario en que el presupuesto concrete los fondos destinados al Consejo Comarcal del Bierzo, necesarios para la normal marcha del proceso de asunción de competencias de este órgano.

El grupo parlamentario socialista exigirá también que aquella partida de los 76 millones que recibirá Castilla y León procedentes de la Política Agrícola Común que no sean invertidos en el 94 no pasen al paquete general de remanentes, sino que se destinen exclusivamente a financiar programas de la Consejería de Agricultura en los siguientes ejercicios presupuestarios.

ESTRATEGIA INDUSTRIAL

La enmienda a la totalidad del PSOE recoge también un proyecto alternativo al Acuerdo para el Desarrollo Industrial de la Comunidad -suscrito por Junta, empresarios y sindicatos el pasado 28 de abril-. Se trata, según Zenón Jiménez-Ridruejo, de una estrategia global para la economía de Castilla y León basada en el relanzamiento de aquellos sectores que han generado empleo asalariado en los últimos años, capaces de hacer frente al desarme arancelario y con capacidad productiva dinámica dentro del proceso de integración europea.

Para el PSOE, las grandes líneas de actuación deben orientarse a vivienda, turismo, medio ambiente, desarrollo rural y política industrial. En el caso de sectores en clara regresión, como son la minería, agricultura y textil, donde se ha registrado la pérdida de empleo asalariado más acusada en los últimos años, Jiménez-Ridruejo propone una estrategia territorial en las zonas afectadas basada en una economía de sustitución.

El PSOE pretende la reforma del presupuesto elaborado por el PP incluyendo una nueva estrategia de política industrial; reducción del nivel de endeudamiento y de los gastos superfluos; supresión de proyectos inútiles y de los gastos de representación -que suponen un volumen próximo a los cien millones, según el PSOE-, así como limitación del exceso de publicaciones presupuestas por la Junta.

BARBARIDADES

Por su parte, el secretario general del PSCL-PSOE, Jesús Quijano, manifestó que la presentación de la enmienda a la totalidad tiene como objetivo "contribuir sinceramente a mejorar la estructura de los presupuestos elaborados por la Junta, así como también a mejorar las relaciones entre el Partido Socialista y el Ejecutivo regional, con propuestas que sirvan para reducir la tensión registrada en los últimos debates parlamentarios".

Jesús Quijano ha puntualizado además que espera que la propuesta de diálogo hecha por el PP allá donde es oposición, se manifieste también en las administraciones donde gobierna. El dirigente socialista ha asegurado, por otra parte, que el debate parlamentario de los presupuestos no se verá entorpecido por las "barbaridades" pronunciadas recientemente en León por el presidente de la Junta, Juan José Lucas, quien acusó al PSOE de ahuyentar las inversiones en la Comunidad.

Zenón Jiménez-Ridruejo insistió también en la idea de diálogo constructivo. "No hemos presentado unos presupuestos antagónicos y tampoco queremos entrar en un proceso de descalificaciones permanente, que no se corresponde con la realidad de nuestras relaciones personales y, ni siquiera con nuestras relaciones políticas", según el responsable de Asuntos Económicos del PSOE.

Para Jiménez-Ridruejo, el proyecto elaborado por la Junta "no contribuye a preparar a la Comunidad para un futuro relanzamiento de la actividad económica y no plantea un esfuerzo serio y riguroso para reducir los desequilibrios de la economía española". El PSOE considera además que el proyecto presupuestario del Ejecutivo regional supone la reducción de la inversión real en el período más delicado del ciclo económico.

El pleno de las Cortes regionales ha sido convocado para el miércoles para proceder al debate de totalidad del Proyecto de Ley de Presupuestos Generales de la Comunidad de Castilla y León para 1994. Todos los grupos parlamentarios -socialista, Grupo Mixto y CDS- han presentado ya las anunciadas enmiendas a la totalidad del proyecto. La Junta de Portavoces y la Mesa de las Cortes se reunió ayer para ordenar los debates sobre las citadas enmiendas en el pleno de mañana miércoles.

El presidente salmantino del CDS reconoce que cobró 5 millones de la Diputación sin pisar el despacho

Salamanca (Ical).-El presidente provincial de Salamanca del CDS, Carlos Adame, ha reconocido haber percibido 5 millones de la Diputación desde mediados de 1992 sin pisar el despacho. Adame, que se ha incorporado ayer a su puesto de trabajo en la institución provincial, ha asegurado en rueda de prensa que los sindicatos han magnificado las cantidades y cifró en casi cinco millones de pesetas el salario percibido por su puesto en la Diputación desde mayo de 1992, fecha en la que dejó la dedicación exclusiva en el Ayuntamiento.

El presidente centrista se refirió así al sueldo percibido hasta julio de 1995 que, según los sindicatos, asciende a 11,5 millones.

El primer teniente de alcalde declaró "haberse dejado absorber por el Ayuntamiento y desatender a mi familia, las relaciones personales y mi carrera administrativa".

Adame expresó su convicción de que "darle el cien por cien a una administración pública era permitido por la sociedad y que no planteaba ningún problema ético".

El político centrista se refirió al anterior alcalde de Salamanca, Fernández de Trocóniz, al señalar que entre los años 87 y 89 "seguía adscrito como letrado de la Junta de Castilla y León y, en cambio, dedicaba su tiempo a esa institución". El primer teniente de alcalde aludió, en ese sentido, "las distintas varas de medir" de grupos políticos, sindicatos y medios de comunicación con "situaciones similares a la mía".

M.C.D.2022

Los ancianos en la familia y en la sociedad

Sonia ANDRES

Ante la declaración de 1994 como año internacional de la familia; cuando asistimos a cambios sociales tan rápidos, y vemos desmoronarse a nuestro alrededor a esa institución ético-social, que integra la personalidad individual de los miembros que la componen, en un orden ético y comunitario trascendente; cabe preguntarse por el papel que en la familia juegan los ancianos.

Mientras por un lado existen culturas que manifiestan una especial veneración y amor por las personas mayores, en el viejo occidente, impregnada la sociedad de un profundo sentido materialista y hedonista de la vida, se está llevando a los ancianos a formas de marginación, que no pueden desembocar, más que en un empobrecimiento espiritual para ellos mismos, para la institución familiar y para la misma sociedad.

Vivimos en un mundo en el que se da a la juventud un valor casi absoluto, de primacía, olvidando que si bien es la época de la esperanza, de las posibilidades -a lo largo de la vida seremos lo que seamos capaces de ser desde jóvenes-, el mismo transcurso de la vida lleva inexorablemente a la ancianidad.

A la vejez se la ha alejado, se la ha arrinconado, se la ha descalificado de un modo peyorativo, olvidando que es una época de la vida que puede estar repleta de sentido positivo.

El viejo es digno de todo respeto; lo que llamaban los antiguos piedad filial no es un concepto trasnochado y pasado de moda porque es una virtud, interior y exterior a la vez, que redunda en un perfeccionamiento recíproco, en una solidaridad familiar que pertenece a la realidad de la vida misma.

El viejo es un peregrino que está para llegar al fin de su jornada; es un héroe porque ha luchado, con más o menos éxito, en el duro batallar de la empresa del vivir. El anciano simboliza el pasado, y representa el esfuerzo individual, el trabajo rendido por mejorar el mundo en el que vivimos. Simboliza nuestra fe, nuestras tradiciones y nuestras costumbres.

La anciana es el símbolo de la madre y de la mujer, con clarividente sentido común, honesta y recatada, sufrida y hacendosa, con arraigado sentir religioso, con alma grande y temple recio, que se crece en la adversidad.

Podrá un viejo carecer de aquella ciencia que se adquiere en las cátedras; quizá no haya jamás manejado un libro, pero por el hecho de ser viejo ha estudiado largos años en el libro de la experiencia, en el duro batallar diario, y posee por ello la ciencia de la vida, ciencia que al adquirirse a costa de crueles zarpazos que hieren el alma, no sólo no se olvida, sino que se acrecienta con los años.

En España desde hace alrededor de veinticinco años, como consecuenica de la incorporación de la mujer al mundo laboral, frecuentemente los nietos quedan al cuidado de los abuelos, por lo que no es raro que éstos crean tener con los niños una especie de derechos supletorios.

Por otra parte, el profundo cambio social, los progresos de la medicina, la mejor educación dietética, la moda en la forma de vestir, y su superioridad en número ha reforzado su vitalidad.

Así, a los abuelos pueden acosarles dos tentaciones, el autoritarismo, o el desinteresarse de los problemas de sus hijos.

El abuelo ha de ser consciente de que será tanto más útil cuanto menos pretenda ser indispensable. Ha de saber estar disponible y hacerlo sentir, de este modo los hijos podrán recurrir a ellos para aprovechar su experiencia.

Los abuelos no tienen un papel directo en la educación de los nietos, pero por eso su papel no es insignificante, ni pasivo. Su misma situación les permite decir lo que piensan sin pretender imponer su forma de pensar, siendo transigentes con el modus vivendi peculiar de sus hijos.

En las situaciones difíciles del matrimonio, es cuando los abuelos pueden ser sembradores de paz o de discordia.

Pero el paso del tiempo es inexorable, y a estos abuelos jóvenes, que hemos contemplado, les llega un día la hora de la ancianidad. El problema que en nuestros días les amenaza, es verse aguijoneados por la dura soledad, a menudo más psicológica y afectiva que física.

Son muchos los factores que han contribuido a esta situación:

El trabajo de la mujer fuera del hogar, que al unísono hacen comprensible que le falten el tiempo y las energías necesarias, para darlas de forma efectiva y afectiva a los mayores que tenga a su cargo.

El que las familias cuenten en la actualidad con un número reducido de hijos, dificultando que el anciano pueda recurrir a ellos cuando más lo necesita.

La emancipación a edad temprana de los hijos.

La vida moderna, con su movilidad, trae consigo frecuentemente cambios de residencia, viéndose el anciano obligado a vivir en sociedades que no tienen nada en común con sus tradiciones originarias.

Las superficies reducidas, que muchas veces y aún con la mejor voluntad, hacen imposible acoger a los ancianos.

La falta de adaptación que la misma vejez conlleva, que hace que por mucho que el viejo comprenda y quiera comprender, sea inevitable que se sienta al margen.

Las diferencias entre las distintas generaciones, que al acentuarse cada vez más, repercuten en que si no se rehuye su compañía al menos se busca menos.

Para paliar en lo posible la soledad del anciano, se ha de evitar toda segregación, y han de recibir por parte de los más jóvenes el afecto, consideración, comprensión y respeto que merecen.

A nuestros mayores hay que estimularles, haciéndoles ver que más allá de las fuerzas físicas, existen las fuerzas morales, que perduran, y que envejecer bien es todavía un don que pueden ofrecer, cuando ya no se dispone de casi nada más que dar.

ANGOLA, la nación dramática

Pedro CARREÑO

Es difícil imaginar la situación de un país en el cual la guerra civil ya ha cumplido treinta años, y continúa con una violencia creciente que desanima todas las esperanzas. Angola, cuya parte Norte se asienta sobre el río Congo, fue una vieja colonia portuguesa que de hecho no se puso en explotación hasta mediados del siglo XIX, ya que antaño sólo la costa era bien conocida, y al concluir el siniestro negocio de la trata de negros su economía quedó arruinada. Aun a finales del siglo XIX los portugueses tratan de unir Angola con Mozambique, en una inmensa colonia que iría desde el Atlántico hasta el Océano Indico. Se opone Inglaterra, y para el pequeño Portugal llega la hora amarga del "ultimátum".

Una pequeña guerra colonial ocupa las primeras décadas del siglo XX, y la ocupación efectiva es casi de los tiempos de Oliveira Salazar , aquel dictador portugués cuyo máximo error fue durar demasiado. Portugueses y nativos se relacionaban bastante bien, bajo la administración de los Gobernadores Generales, casi siempre militares más o menos destacados. Tierra adentro seguían gobernando los reyezuelos locales, tan pintorescos como en las viejas películas sobre Africa. Se contaba en Lisboa que cierto día un Gobernador visitó a un reyezelo local, cuyo discurso parecía inacabable. Y ya cansado el Gobernador de aquella cháchara, preguntó al intérprete -hasta entonces mudo- qué cosa decía aquel charlatán emplumado.

--"No dice nada"- contestó el intérprete. "Todavía está hablando".

Pero en 1960 se dejó de hablar y comenzó la guerra en Luanda, por cierto con una horrible matanza de portugueses. Durante 15 años se combatiría en vano en aquellas tierras, sin que ganase nadie. Hasta que Portugal se desplomó en 1974 con la "revolución de los claveles", y rápidamente se dio la independencia a los angolanos, sin negociación de ninguna clase. Correspondió aquella tarea a Mario Soares, entonces ministro de Exteriores, que no pudo impedir que la guerra continuase entre dos grandes partidos rivales: el Movimiento Popular para la Unidad de Angola, o MPLA, de inspiración comunista, y UNITA, que de comunista no tenía nada y contaba con algún apoyo sudafricano.

El poder se lo quedaron los comunistas, con ayuda soviética y batallones cubanos. Rusia ponía el dinero y Cuba ponía la sangre de sus soldados. Que finalmente se retiraron cuando la URSS se estaba hundiendo, en 1989. Para entonces, la guerra ya se había llevado por delante a varios cientos de miles de angolanos. Después de unas elecciones generales en 1992, al parecer falseadas por el Gobierno de Luanda, UNITA ha vuelto a la lucha armada y aún no es posible conocer el desenlace.

¿Guerra ideológica, marxistas contra antimarxistas, o intereses encontrados? Pues, las tres cosas a un tiempo, como ocurre en bastantes casos. El Gobierno americano ya ha advertido a UNITA que respete las instalaciones pretrolíferas de Cabinda, un enclave del otro lado del río Congo y donde el sentimiento separatista es importante. En una guerra que dio comienzo hace pronto 33 años, si Angola no está arruinada es porque es inmensa y poco poblada (millón y cuarto de kilómetros cuadrados para diez millones de habitantes). Supervive en un extraño milagro. Lo que no se sabe es hasta cuándo.

M.C.D.2022

Moción de censura a Hormaechea

PSOE y PRC dan plazo al PP para que se pronuncie

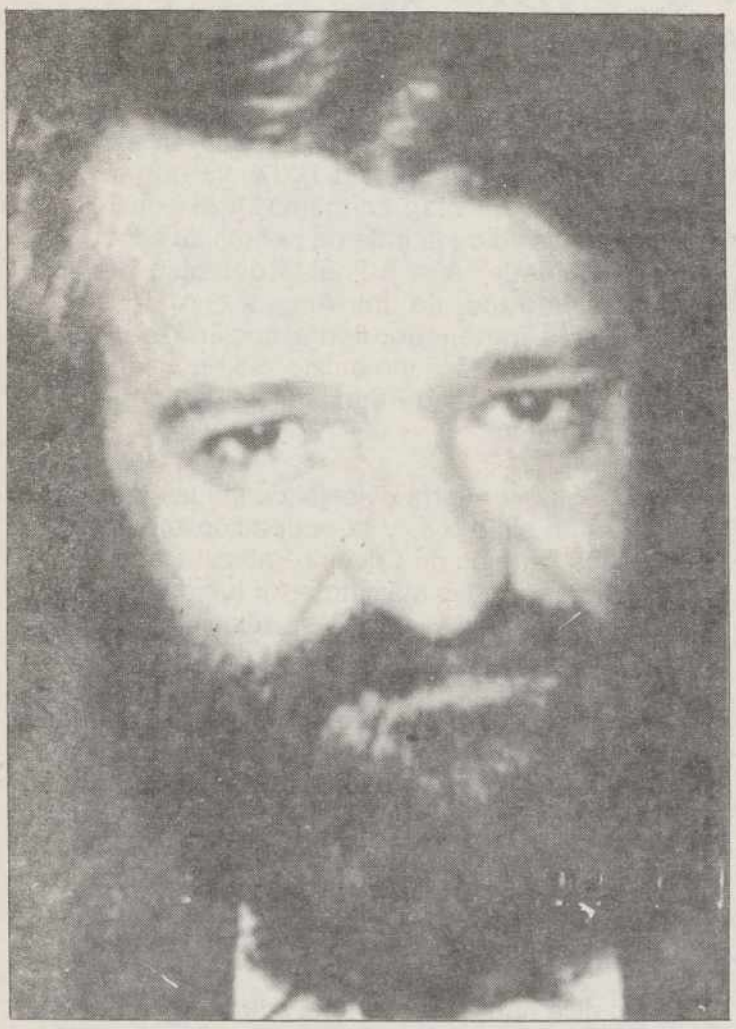

Jaime Blanco mete prisa a los populares

Santander (EFE).- El PSOE y el Partido Regionalista de Cantabria (PRC) han dado un plazo hasta el próximo jueves al PP para que decida si apoya o no una posible moción de censura contra el presidente cántabro, Juan Hormaechea.

El secretario regional del PSOE, Jaime Blanco, indicó ayer por la tarde que el presidente del PP en Cantabria, José Luis Vallines, le ha explicado que están estudiando todavía la situación "y no han decidido nada que suponga un cambio respecto a posiciones anteriores".

Blanco manifestó a los periodistas en la Asamblea Regional que los socialistas y los populares continuarán sus conversaciones durante esta semana con el fin de que el PP cambie su postura y se sume al acuerdo alcanzado entre su partido y los regionalistas para intentar un cambio de gobierno en Cantabria.

El secretario regional del PSOE señaló que todavía no han decidido la postura que adoptarán en el caso de que el PP no apoye la presentación de una moción de censura contra Hormaechea y sostuvo que la dirección nacional de ese partido "no quiere saber nada" de esta situación.

A este respecto, Vallines consideró que es una "especulación absolutamente malsana e incierta" el decir que la dirección del PP no quiere saber nada de Cantabria.

Por su parte, el secretario general de los regionalistas dijo que su partido intenta "por todos los medios" que el PP se sume a una moción de censura y entre a formar parte de un gobierno integrado por las tres fuerzas parlamentarias.

Revilla expresó su confianza en que la dirección nacional del PP autorice esta iniciativa y se mostró esperanzado en que "Aznar, que nos metió en este lío, nos saque".

El secretario general del PRC manifestó que "si el PP no se suma habrá que plantear nueva estrategia para sustituir al gobierno" y agregó que aunque a su partido tampoco le gusta votar al PSOE para que consiga la presidencia de la Comunidad Autónoma, actualmente "es una necesidad".

La subida de la aportación del Estado a la Iglesia no será real

Málaga (EFE).- El obispo de Málaga, Antonio Dorado Soto, dijo ayer que el incremento de la aportación que el Estado hará a la Iglesia durante este año no será real, al considerar que éste se producirá porque "en los últimos tres años la Administración no ha actualizado su contribución".

Antonio Dorado indicó en conferencia de prensa que el Estado no ha librado ninguna cantidad extraordinaria para la Conferencia Episcopal ni ha aumentado su aportación en 1993, sino que "al no haber incrementado su desembolso desde 1990, ahora debe hacer una contribución suplementaria de unos 3.000 millones".

En este sentido, explicó que durante los últimos tres años el convenio existente entre el Estado y la Santa Sede ha estado bloqueado, por lo que la aportación estatal no fue actualizada en ese tiempo, lo que hace que este año la Administración tenga que conceder 18.000 millones a la Iglesia.

Añadió que este desembolso se repartirá en función del número de sacerdotes de que disponga cada diócesis y calculó que a Málaga le corresponderán unos 173 millones de pesetas, cantidad que consideró "insuficiente para nuestra labor apostólica en esta gran comunidad religiosa en la que hay pocos clérigos".

De otro lado, Antonio Dorado presentó en la conferencia de prensa el balance económico de la diócesis malagueña correspondiente a 1992, período en el que se gastaron 909 millones de pesetas, lo mismo que ingresó.

La situación del pensionista resulta inquietante

Sevilla (EFE).- El ex-ministro de Hacienda Jaime García Añoveros calificó en Sevilla de "inquietante" la situación por la que atraviesan los pensionistas españoles, y advirtió de la total dependencia que tienen del Estado.

García Añoveros pronunció en Sevilla una conferencia sobre "el futuro del Estado del Bienestar", en la que defendió la suscripción de fondos de pensiones como vía para asegurar la jubilación.

El ex-ministro afirmó que el Estado "es un mal deudor a largo plazo" y resaltó que las aportaciones que actualmente efectúan los trabajadores para pagar su jubilación futura se emplean en cubrir las pensiones actuales, la sanidad, la educación o el déficit presupuestario.

También advirtió del "notable incremento de la carga de las pensiones" en las cuentas del Estado, y recordó que si la población mayor de 65 años era el 9,7 por ciento en 1970, en el 2001 representará el 15 por ciento.

Parlamento asturiano

Constituida la comisión para investigar el «petromocho»

Oviedo (EFE).- Representantes de todos los grupos en el Parlamento asturiano forman parte de la comisión de investigación constituida ayer con el objetivo de esclarecer las circunstancias que rodearon las negociaciones para captar una inversión destinada a construir un complejo petroquímico en la región.

El portavoz de IU en la Junta General del Principado, Gaspar Llamazares, fue elegido presidente de la comisión de investigación, mientras que la vicepresidencia será ocupada por el diputado socialista Faustino González Alcalde.

El vicepresidente de la comisión se mostró escéptico en cuanto a los resultados que se puedan obtener de las investigaciones que se realicen, aunque aseguró que el PSOE colaborará en todo lo posible para depurar responsabilidades.

No obstante, González Alcalde manifestó que, en su opinión, este asunto ya ha tenido suficiente coste político con la crisis abierta en el Principado, que derivó en la dimisión del presidente del Principado, Juan Luis Rodríguez-Vigil, y con él de todo su gobierno.

El pasado mes de mayo, Rodríguez-Vigil, acompañado del entonces consejero de Industria, Turismo y Empleo, Víctor Zapico, ofreció una rueda de prensa en la que se anunció que había firmado un protocolo en el que el Saudi International Bank iba a construir en las proximidades de Gijón un complejo petroquímico de grandes dimensiones con una inversión de 300.000 millones de pesetas.

Veinticuatro horas después el supuesto inversor negó su participación en esta operación y afirmó que no tenía que ver con ella y que el Gobierno asturiano había sido estafado.

El consejero de Industria negoció en todo momento con un supuesto intermediario de nacionalidad francesa, Maurice Lauze, de 72 años, y con antecedentes policiales por estafa.

Rodríguez-Vigil con Solana. Tiempos anteriores al «petromocho»

M.C.D.2022

A un mes de arresto

Los directores de «El Mundo» y «Diario 16», condenados por el Tribunal Supremo

Madrid (EFE).- El Tribunal Supremo ha condenado a los directores de "El Mundo", Pedro J. Ramírez, y de "Diario-16", José Luis Gutiérrez, a un mes de arresto, por injuriar gravemente a Misericordia Miarnau, en varios artículos difundidos en "Diario 16", en 1984, en los que se le relacionaba sentimentalmente con Ruiz Mateos.

Asimismo, los informadores Raúl Heras, Manuel Romero, José Antonio Sánchez, Carmen Rico y Alfonso Rojo son castigados por el mismo delito con multa de 30.000 pesetas y el pago de 100.000 pesetas al matrimonio Sabater Miarnau.

El Supremo revoca una sentencia de la Audiencia Provincial de Madrid que absolvió a los periodistas de acuerdo con la libertad de información, por considerar que ésta no puede abarcar "ultrajes y vituperios"

La sentencia del Supremo condena, además, a Pedro J., entonces director de "Diario-16", y a José Luis Gutiérrez, que escribió diversos artículos sobre el tema, a pagar un millón de pesetas, cada uno, a Misericordia Miarna y a su marido, José María Sabater Codina, así como a la pena de suspensión de todo cargo público, profesión periodística y derecho de sufragio durante el tiempo de duración del arresto.

Los hechos se remontan a los meses de marzo y abril de 1984 cuando el expropietario de Rumasa, José María Ruiz Mateos, se encontraba en paradero desconocido tras huir de la Justicia.

Durante estos meses, los periodistas citados publicaron una serie de artículos en el rotativo "Diario- 16", en el que relataban las estancias de Ruiz Mateos en Viena y Jamaica en compañía de Misericordia Miarnau, a la que calificaban de "amiga íntima" y "novia" del empresario.

En estas informaciones se hablaba de los "amores clandestinos" entre ambos y se vertían expresiones como: "tortuoso adulterio", "desliz sexual", "fugarse con la señora del secretario de uno no es algo que la Santa Madre Iglesia recomiende, aunque la dama se llame Misericordia", o "recalar en un hotelucho caribeño de media estofa con la esposa, más bien carroza, de un avezado tiburón".

La Audiencia Provincial de Madrid absolvió en 1990 a los acusados por estimar que aunque los artículos periodísticos suponían un ultraje de carácter reprochable y vejatorio para la dignidad y el honor, debía prevalecer el derecho a la información y la libertad de expresión.

Sin embargo, el Tribunal Supremo ha anulado la sentencia y condenado a los periodistas porque considera que "la información debe limitarse a los hechos y si acaso al juicio valorativo ético pero no puede abarcar ultrajes y vituperios visiblemente innecesarios para el fin informativo".

"La libertad de expresión no puede extenderse al insulto", continúa la sentencia, que añade que el derecho a la información y la libertad de expresión tienen su límite constitucional en el respeto al derecho al honor y a la intimidad.

Señala el Supremo que todos estos derechos y libertades son conciliables cuando se publica la "información objetiva necesaria", pero que en este caso ha existido una extralimitación.

La sentencia, de la que ha sido ponente el magistrado Justo Carrero Ramos, condena también a la empresa "Información y Prensa", editora de Diario 16, en concepto de responsable civil subsidiario.

PRESENTARAN RECURSO DE AMPARO

Los directores de "El Mundo", Pedro J. Ramírez, y "Diario 16", José Luis Gutiérrez, presentarán recurso de amparo ante el Tribunal Constitucional por la sentencia del Tribunal Supremo que les ha condenado a un mes de arresto por "injuriar gravemente" a Misericordia Miarnau, en "Diario 16", en 1984.

El director de «El Mundo», P.J. Ramirez

Pedro J. Ramírez, entonces director de "Diario 16", señaló a EFE que esta sentencia "vulnera principios constitucionales básicos" y consideró que "es probable que llene de alegría al Gobierno que no hace mucho tiempo intentaba emprender él mismo acciones penales contra los miembros críticos de la prensa".

Opinó que "establece límites caprichosos entre lo que se puede decir o no, al margen de la veracidad de los hechos, y porque impone, nada menos, que penas de privación de libertad".

Pedro J. recordó que en su caso se le condena "por nada que haya escrito yo, sino por textos no firmados, de forma que si esto se extiende habrá que volver a los tiempos en que se ponía un director de paja para burlar el rigor de la ley".

Por su parte, José Luis Gutiérrez calificó la sentencia de "inquietante", porque "atenta de forma claramente restrictiva contra el derecho de libertad de expresión" y porque "es claramente discriminatoria contra mi persona".

Fraude del IVA

El juez ordena la prisión para los directivos de Manilva

Barcelona, (EFE).- El juez que investiga el fraude de facturas falsas con IVA promovido por la sociedad Indelso ordenó ayer el ingreso en prisión de dos directivos de la inmobiliaria Manilva, el sueco Ali Peder Rosanders y el representante en España de esta empresa, José Miguel Ramírez González.

Este fraude, que alcanza unos 10.000 millones y en el que se encuentran involucradas unas 350 empresas, se cometió mediante la utilización de diversas sociedades "pantalla", especialmente Indelso, que emitieron facturas falsas cargadas con IVA con las que los empresarios generaban dinero "negro" y reducían el pago de impuestos a Hacienda.

Las facturas de Indelso se utilizaron especialmente en compraventas de fincas y edificios, para justificar la diferencia entre el precio real en que se adquirían y el que se hacía constar documentalmente.

Tras la puesta en libertad bajo fianza de cinco millones del intermediario Florentino Márquez, por el denominado "caso Indelso" permanecen en prisión siete personas, entre ellas el director general del Banco Vitalicio y tres altos directivos de la compañía de seguros La Estrella.

El consejero delegado de Dragados y Construcciones, Manuel Romillo, declaró ayer por tercera vez ante el juez de Barcelona que instruye el caso, en relación con la supuesta compra de facturas falsas por un importe de 726 millones de pesetas.

Según fuentes judiciales, el directivo de Dragados señaló en su declaración que desconocía qué tipo de trabajos realizaron las empresas que facturaron estas cantidades porque la constructora está totalmente descentralizada y los encargados de contratar y subcontratar a otras sociedades son los jefes de obra.

Fraga y los suyos, balance

Santiago de Compostela.- Fraga con la Ejecutiva del PP gallego hizo balance de las recientes elecciones en la comunidad autonóma. El balance, muy satisfactorio.- (FOTO EFE/LAVANDEIRA)

M.C.D.2022

Siguen las sesiones de la «Operación Nécora»

La esposa de Oubiña ratifica la acusación de su esposo contra el coronel Ayuso

Madrid (EFE).- Esther Lago, esposa del presunto "capo" Laureano Oubiña, ratificó ayer en el juicio de la "operación Nécora" contra el narcotráfico la acusación que su esposo realizó contra el coronel de la Guardia Civil Arsenio Ayuso y dijo que le mantuvo en prisión porque aquél no accedió a unos "negocios".

La Audiencia Nacional celebró ayer la decimoctava jornada del mayor juicio contra el narcotráfico que se ha celebrado en España con los interrogatorios a Oubiña y su esposa, que negaron haber blanqueado entre 1987 y 1988 600 millones de pesetas procedentes del narcotráfico a través de sociedades ficticias y que defraudaran a Hacienda, tal como mantiene el fiscal.

La sesión vespertina transcurrió con la declaración de Esther Lago, quien recordó que cuando su esposo estaba en 1989 en la cárcel de Pontevedra por haber intentado agredir a un guardia civil tras un registro en sus oficinas, Ayuso, ex jefe de la Unidad Central de Investigación Fiscal y Antidroga de la Guardia Civil, le dijo que quería hablar con ella y con su esposo.

Añadió que concertaron una cita en la Comandancia de Pontevedra, donde "me dijo que quería hablar con mi marido para hacer unos negocios que le interesaban mucho a mi esposo, que podía salir en 20 ó 23 días y que si no hablaba con él tardaría muchos meses".

Relató que Ayuso salió de la Comandancia para ir a hablar en la cárcel con Oubiña y "volvió desesperado, diciendo que vaya manera de tratarle mi marido, yo le dije que ya le advertí que no quería nada con él y me dijo que si se lo pensaba que le llamara a un número de teléfono, que consta de su puño y letra en una carpeta remitida al juez Baltasar Garzón", instructor de la causa.

Por otra parte, el fiscal le recordó que los entonces director y apoderado de la sucursal del Banco Bilbao-Vizcaya (BBV) en Villagarcía de Arosa (Pontevedra), también procesados, declararon que ella llevaba bolsas con divisas extranjeras a la entidad para cambiarlas por pesetas.

La acusada contestó: "Tendrá que preguntarles a ellos a ver a quién están ocultando aprovechando lo que pasa con Oubiña y Esther Lago".

Negó asimismo que ordenara al BBV que no constara su nombre en operaciones que realizaba en la citada sucursal y recordó que el Ministerio de Economía y Hacienda le comunicó que ni ella ni su esposo tenían deudas tributarias.

Esther Lago comentó que no contestaba a las acusaciones "por no tener problemas con mi marido".

Por la mañana, Oubiña contestó de forma agresiva al fiscal, y en un momento del interrogatorio éste le preguntó si había tenido negocios de hachís, a lo que le contestó: "Déjese de historias, deje de tocar las narices".

Respuestas de este tipo provocaron que el presidente del Tribunal, Francisco Castro Meije, le interrumpiera varias veces y le advirtiera que podría ser desalojado de la Sala.

Oubiña aseguró que no se dedicó al narcotráfico y señaló que "de temas de papeles no sé nada", pues los gestionaba su esposa, lo que ésta ratificó y añadió que su intención no fue defraudar y que las irregularidades detectadas por inspectores de Hacienda se deberán a errores, comentó.

Saco sin fondo...

IU pide una subvención de 50.000 millones para RTVE

Felipe Alcaraz quiere más dinero para RTVE

Sevilla (EFE).- El diputado de IU Felipe Alcaraz, miembro de la comisión de control de RTVE, dijo ayer en esta ciudad que ha presentado una iniciativa parlamentaria en la que pide al Gobierno una subvención de 50.000 millones de pesetas para la Radio y Televisión Española.

Alcaraz afirmó en rueda de prensa que su grupo aboga también por un cambio del actual modelo de radio y televisión publicas, y anunció que su coalición emprenderá movilizaciones para apoyar su petición, como una "primera huelga de receptores" en la que pedirían a los ciudadanos que apaguen los televisores durante cinco minutos.

A cambio de la subvención solicitada, IU propone la adopción de un decálogo para la "rectificación" de la situación de RTVE, en el que se incluyen un cambio en la orientación general de la programación, desde una "ecología" que limite la publicidad y combine calidad y entretenimiento, y en la programación infantil y juvenil, eliminando residuos de racismo, sexismo y violencia.

Otros puntos del decálogo son garantizar el 60 por ciento de producción propia, con personal y medios del ente; modificación del Estatuto, renovando el actual Consejo de Administración de mayoría absoluta del PSOE; ampliar el derecho de acceso para recuperar el pluralismo político; y la transposición rigurosa de la directiva europea sobre televisión sin fronteras en todos sus aspectos.

La eliminación de cortes publicitarios en películas y programas dramáticos, el apoyo al cine español mediante acuerdos de producción y compras, y la instauración de los consejos de redacción, son el resto de los puntos incluidos en este decálogo.

NOTICIAS

EL DEFENSOR DEL PUEBLO A FAVOR DE REGULAR LAS GUARDIAS MEDICAS

Madrid (EFE).- El Defensor del Pueblo considera "conveniente el establecimiento de un marco regulador de las guardias médicas" en un escrito enviado a la Confederación Estatal de Sindicatos Médicos (CESM), organización que presentó una queja ante esta institución en este sentido.

La oficina del Defensor del Pueblo comunica también a esta confederación el inicio de las gestiones ante la Dirección General del Insalud para que este organismo adopte una normativa al respecto.

La CESM presentó un escrito de queja al Defensor del Pueblo el pasado 15 de marzo sobre la necesidad de que se proceda a una regulación de las guardias médicas en la sanidad pública.

La resolución de la oficina del Defensor del Pueblo da la razón a la CESM, según esta organización, que además expresó su perplejidad ante la argumentación del Insalud para regular las guardias.

La CESM considera que la actual situación es anticonstitucional al no atenderse los derechos contenidos en la Constitución relativos al descanso de los trabajadores y a la protección de la salud de los ciudadanos.

Según esta organización, la falta de regulación de los turnos de guardias afecta al servicio público que prestan los médicos, ya que repercute en el rendimiento del médico y por tanto en la calidad del servicio ofrecido a los ciudadanos.

LA ESPOSA DE AZNAR DEBUTA COMO COMENTARISTA INFORMATIVA

Madrid (EFE).- La esposa del presidente del Partido Popular (PP), Ana Botella, debutó ayer como comentarista en el telediario de la noche de la cadena Tele Cinco.

Las muertes de jóvenes el pasado fin de semana en accidentes de tráfico cuando regresaban de divertirse ha sido la idea elegida por Ana Botella para su estreno ante la pequeña pantalla.

La nueva comentarista ha glosado la fotografía de una familia remando en el estanque del parque del Retiro de Madrid protegida bajo un paraguas.

Ha presentado esta escena como "antítesis" de la "diversión sana" frente a la de la "vorágine y la música de percusión" elegidas por muchos jóvenes españoles "para sentirse bien".

Ana Botella, que ha sido muy breve en su intervención, ha hecho una "reivindicación" del sosiego y ha recurrido a una cita poética del mexicano Octavio Paz en la que este señala que "siempre queda un minuto para la eternidad"

ALUMNOS Y COLEGIOS DE ARQUITECTURA RECHAZAN EL NUEVO PLAN DE ESTUDIOS

Barcelona (EFE).- Los colegios profesionales y las escuelas de Arquitectura de toda España rechazaron ayer el nuevo plan de estudios de esta disciplina que elabora el Gobierno y que reduce los créditos (horas lectivas), lo que consideran que afecta "gravemente" a la competitividad de estos licenciados.

El nuevo plan de estudios de la licenciatura de Arquitectura, que se prevé sea aprobado por el Gobierno próximamente, reduce el número de créditos de que consta esta carrera al recortar su duración de 6 a 4 años.

Los máximos órganos de las escuelas y de los colegios profesionales de Arquitectura, así como los representantes de los estudiantes, que se reunieron en Barcelona, decidieron emprender movilizaciones para evitar que el nuevo plan sea aprobado.

El presidente de la comisión de estudiantes de España, Pep Vic, señaló a EFE que los estudiantes están dispuestos incluso a "cerrar todas las escuelas de arquitectura de España" si el Gobierno no modifica el plan de estudios.

A su juicio, la reducción de créditos hará que los estudios españoles no sean homologables con los del resto de Europa "con la consecuente pérdida de competitividad que ello supondrá".

Según Vic, el proyecto de plan de estudios español fija el mínimo de créditos de la carrera en 300, mientras que la Comisión Europea de Educación establece un mínimo de 350.

M.C.D.2022

Lolo, en el once titular.- (FOTO LUIS)

A las 20,15 del miércoles, en Mendizorroza

Lolo, novedad en el C.F. Palencia frente al Alavés

48.900 pts "limpias" de taquilla frente al C.D. Numancia

Carlos M. SANTOYO

La recaudación del encuentro C.F. Palencia-C.D. Numancia ascendió a 243.700 pesetas. Es decir, 199.500 de taquilla, 24.200 de rifa y 20.000 de bares.

Los gastos alcanzaron las 194.800: 165.000 de arbitraje, 14.300 de porteros, 12.000 de taquilleros y 3.500 de carteles.

La tesoreria morada ingresó limpias 48.900 pts.

LOS COREANOS

La Peña Los Coreanos concedía el pasado domingo para sus trofeos las siguientes puntuaciones:

Mejor jugador.- Germán, dos puntos; Miguel, uno. Esta jornada tampoco se concedieron los tres puntos. Es líder Olea con ocho puntos, seguido de Miguel con siete.

Combatividad.- Fran, dos puntos; Tarilonte, uno. Los tres puntos tampoco se concedieron. Sigue de líder Santi con catorce puntos.

A VITORIA

Y mañana miércoles, a las 20,15 horas, el C.F. Palencia visita en el histórico "Mendizorroza" al Deportivo Alavés en nueva jornada de la competición liguera.

Lalo, técnico morado, únicamente introducirá un cambio con relación al once titular que se impusiera el domingo al Numancia: Lolo suplirá a Luis Teodoro Tovar.

Por tanto, la alineación la integrarán Bilbao; Félix, Miguel, Gorka, Fran, Germán; Lolo, Olea, Martín; Tarilonte y Puskas.

En el banquillo estarán Paco (p.s.), Santi Villahoz, Tovar, García y Santi.

Francisco y Catón continúan lesionados, mientras Javi de la Torre, Juanmi y Fernando Cano son nuevamente los sacrificados de la convocatoria.

El encuentro Alavés-Palencia lo dirigirá el colegiado vizcaino López Villate.

EL DOMINGO, EL BASCONIA

En otro orden de cosas, significar que el próximo domingo, a las 16,45 horas, visita La Balastera el Basconia. Un rival muy asequible, al menos sobre el papel, pues poco o nada tiene que ver con el conjunto revelación del pasado campeonato.

ENDERIZ, CESADO

Finalmente, señalar que Eduardo Endériz ha sido cesado como técnico de la Cultural Leonesa.

Hay que recordar que este entrenador "sonaba" a principio de la campaña 92-93 como sustituto de Mariano García al comprometerse con él Maximiliano Marcos, que por ese motivo reñía con Donato Fernández, aunque poco después, sorprendentemente, se reconciliaba. ¿...?

Javier Rojo deja las secciones inferiores del C.D. Guardo

Javier Rojo, hasta ahora director técnico de las secciones inferiores del C.D. Guardo, ha abandonado voluntariamente su cargo por discrepancias con la política canterana de su Junta Directiva.

La gota que ha colmado el vaso de su paciencia ha sido la retirada de la competición de los dos equipos alevines federados cuando le había costado Dios y ayuda convencer al resto de clubes para que permitieran su participación pese al hándicap de la distancia. Y es que las arcas norteñas están bajo mínimos, por lo que se ha impuesto la política de ahorro ...

Javier Rojo, adiós al Guardo.

Próximas actividades del Club San Antonio Euromutua de Atletismo

El Club San Antonio Euromutua de Atletismo afronta este mes de noviembre diversos compromisos.

Así, el día 14 competirán algunas de sus deportistas en el Triatlon de la Escuela Municipal.

Los días 27 y 28 se desplazarán otras al Trofeo Bertoldino de León y Trofeo de Cross del Patronato Municipal de Deportes.

El 8 de diciembre viajarán a Cantimpalos (Segovia) en un mes cargado de pruebas federadas.

También este club prepara conjuntamente con el Patronato Municipal de Deportes la XIII San Silvestre Palentina, que tanto éxito obtiene entre el público palentino el último día del año.

En la foto, grupo de atletas del Club.

La Escuela de Fútbol de Venta de Baños

Se celebró una nueva jornada en las diversas competiciones provinciales de fútbol y lo más destacado ha sido la gran cantidad de goles que se han podido ver, tanto a favor como en contra.

El **Benjamín "A"**, en el derby local, derrotó por 4-1 a sus "peques" del **Benjamín "C"**, en un buen partido de ambos, pues los "mayores" dejaron jugar a los del "C", lo cual dio un aire más fresco al juego. Javi González y Alberto Valbuena alinearon en el equipo vencedor a: Juanes; Barrios, Ramón, Galán; Aitor, Calvo, Guillermo; Francés, Nieto, Sigüenza, Unai, Rubén, Pablo, Roberto, Imanol y Diego M., siendo Calvo, Guillermo, Unai y Diego M. los autores de los goles. Por su parte, Jorge Alvarez y Félix Díez alinearon a: Raúl; Calzada, Luis Alvaro, Alberto; Nestor, Juan Pablo, Víctor G.; Velasco, Iván, Agustín; Dani y Cesitar, siendo éste el autor del único tanto del equipo.

El **Benjamín "B"** derrotó por 3-2 al San Antonio en un flojo partido de los ferroviarios, los cuales nunca encontraron el ritmo de partido. Chemi Concejo e Iván Montero, que tuvieron en Rubén G "Pechu" (2) y Omar a sus goleadores, alinearon a: Ricki; Sergio, Luismi, Hernando; Javi Alvear, Rubén G., Manuel; Carlos, Ignacio, Omar, Héctor y Pardo.

El**Benjamín "D"** logró un importante triunfo, sobre todo como golpe moral, frente al C. I. de la Amistad por 0-8, con goles de Fran (4), Juan (3) e Iván. César "Chaleco" y Pablo López alinearon a: Quique; Javi, Castrillejo, Diego; Fran, Juan, José Ignacio; Iván, Héctor, Luismi y Carreño.

El **Alevín "A"** cayó derrotado por 10-1 frente al Villamuriel "A", con gol de Juanmi. Carlos Acero y Manolo Fernández alinearon a: Vadillo; Dani, Rubén, Martín; Toñete, Juanmi, Víctor; Rivas y Angel.

El **Alevín "B"** pese a realizar un partido aceptable, cayó derrotado por 6-1 frente al San Juanillo "A". Carlos Acero y Fernando Vegas alinearon a: Josele; Javi, Fran, Jairo; Andrés, Iván, Carlos; Santi y Varona.

El **Alevín "C"** cayó derrotado por 0-1 frente al San Telmo "C" en un igualado encuentro. Teo Vegas y Alberto G. "Mara" alinearon a: Pablo; Jesús Alberto, Juan Pablo, José Ignacio; Gonzalo, Roberto, Luis Alberto; Matías, Pablito y Eduardo.

El **Alevín "D"** fue derrotado 2-7 por el Villamuriel "B", aunque los ferroviarios movieron el balón bastante bien. Los goleadores ferroviarios fueron Rubén y Sergio, siendo José Angel; David, Julio Pardo, Fernando; Sergio, Oscar, Alvaro; Toño, Borja, Rubén y Julio Félix la alineación del equipo de Teo Vegas y Alberto G. "Mara".

El **Infantil "B"** cayó derrotado por 6-0 frente al Palencia "C" en un partido que dominó territorialmente, exhibiendo una gran lucha y un intento más que loable de jugar en un terreno que más que un campo de fútbol era una playa (el campo de las Ferrallas) por la gran cantidad de arena que tiene. José Manuel Merino alineó a: Romanos; Abel (Aparicio), Borja (Jorge), Angel, Gordon; Castrillejo, Julio, Luiscar (Alberto) Yoni; Raúl y Pichi.

El **Infantil "A"** derrotó por 2-4 al Carrión, mostrando así su superioridad, merced a los goles de Raúl (2), Israel y Manuel. Javi Blas alineó a: Iván (Jonathan); Juanjo (Llorca), Víctor, Fernando, Diego (Marín); Israel, Manuel, Héctor, Abel (Tomás); Raúl y Alberto.

Cadete "A" derrotó por 1-2 al Baltanás, con goles de Iglesias y A. Ruiz. José M.ª López alineó a: Alberto; Israel (Roberto), Chema, Gala, Adán; Campillo, César, Speedy (A. Ruiz); Juan Paul, Iglesias y Eduardo (Oscar).

Finalmente, el **Cadete "B"** venció por 0-4 en Carrión.

M.C.D.2022

Liga Juvenil Preferente de Fútbol

Victorias de Venta de Baños y San Antonio

Cuatro expulsados del Cristo Atlético en su nueva derrota del Otero

El C.D. San Antonio goleó en Almazán.- (Foto LUIS)

Redacción

C.D. VENTA DE BAÑOS 3, CASA SOCIAL 2

Partido disputado en el Polideportivo Municipal con regular arbitraje de Miguel Aragón. Amonestó a los visitantes Juan y Muñoz y expulsó con roja directa al local Pablo en el mn. 86.

A sus órdenes, los equipos formaron así:

*** C.D. Venta de Baños:** Gustavo, Jesús, César, Montero (Chuchi), Jorge, Abel (Gonzalo), Javi, Alberto, Fernando, Camilo y Pablo.

*** Casa Social Católica:** Pedro, Juan, Jorge, Muñoz, Francisco, Manuel, Arturo (García), Abel (José Luis), Ramón, Félix (Hernández) y Chaves (César).

Goles.-

1-0, mn. 46.- Camilo a pase de Fernando; 1-1, mn. 50.- Manuel desde fuera del área; 2-1, mn. 55.- Javi de penalty; 2-2, mn. 64.- Chaves de cabeza 3-2, mn. 90.- Alberto de volea.

Comentario.-

Partido entretenido y jugado de poder a poder por dos equipos con clara mentalidad ofensiva, aunque en el primer periodo fuesen incapaces de marcar. Porque en esos 45 minutos iniciales, el venteño Alberto desperdiciaba un penalty y un compañero estrellaba un remate en la madera, aunque los visitantes, a la contra, también disfrutaban de sus ocasiones.

Tras el descanso, el espectáculo sería aún mejor al acompañarse de goles. Con el Venta de Baños marcando la pauta, aunque obteniendo siempre respuesta abulense cuando se adelantaba en el marcador para en el último minuto inclinar la balanza de su lado.

Un choque en suma de poder a poder cuyo marcador más justo hubiese sido la igualada.

CRISTO ATLETICO 1, UNAMI SEGOVIA 2

Partido disputado en el Otero con protestado arbitraje de Dimas Frechilla , que expulsó a tres jugadores locales, García y Chuchi por doble amonestación y Emilio por roja directa, así como a su entrenador Luciano.

Los palentinos se adelantaron en el marcador por mediación de Luis, pero los segovianos remontaron.

Inicialmente jugaron en el conjunto capitalino Carlos, Sardón, Robles, García, Emilio, Luis, Pablo, Chuchi, Chusmari, Santi y Quintero. Posteriormente entrarían Oscar, Salán y Calvo.

S.D. ALMAZAN 0, C.D. SAN ANTONIO 4

Partido disputado en La Arboleda, cuyo terreno se encontraba en malas condiciones por culpa de la lluvia caida.

Mal arbitraje del soriano Roberto González, al que auxiliaron en las bandas Berrojo y Alcalde. Amonestó a los locales Juan, Enrique y Alvaro y a los visitantes Diego, David y Pérez. Expulsando al adnamantino Juan.

A sus órdenes, los equipos formaron así:

*** S.D. Almazán:** Angel, Antonio (mn. 65, Arturo), Ignacio (mn. 61, Vicente), Rubén, Sergio, Enrique, Alvaro, Rodrigo, Mayor, Jose (mn. 1, Gustavo) y Juan.

*** C.D. San Antonio:** Samuel, Diego (mn 76, Iñaki), Carlines, Gato, Montes (mn. 61, Manolo), Orlando, Colo, Elices, David (mn. 81, Raúl), Omar (mn 81, Pérez) y Abad.

Goles.-

0-1, mn. 55.- Abad al transformar un penalty cometido sobre David; 0-2, mn. 68.- Manolo a pase de David; 0-3, mn. 72.- Manolo desde fuera del área; 0-4, mn. 84.- Elices, en vaselina, ante la salida del meta.

Comentario.-

Partido sin complicaciones para el C.D San Antonio, aunque tuvo que esperar hasta el mn. 68 para conseguir el gol de la tranquilidad por mediación de Manolo. Destacando un penalty sobre Colo en los primeros minutos que el colegiado de turno no quiso ver y la enorme cantidad de goles fallados por los palentinos, capaces de lo más difícil cara al marco contrario para errar en lo fácil.

Patronato Municipal de Deportes

Clasificaciones de fútbol sala

DIVISION DE HONOR

	J.	G.	E.	P.	GF.	GC.	Ptos.
Repuestos Neira	5	4	0	1	32	8	8
Ramos Optico	5	3	1	1	20	17	7
Cafetería Pandos-Motos Mol	4	3	0	1	14	11	6
Comercial Ganadera Gaher	5	3	0	2	25	13	6
Bar Toledo	4	2	1	1	23	14	5
Bar Telares	5	2	1	2	24	26	5
CD. Bar La Perla	4	2	0	2	14	17	4
El Chaval de Lorenzo	5	2	0	3	22	34	4
Inmobiliaria Hispogar	4	2	0	2	18	14	4
Bar Tunaipe-Ensenada	5	1	1	3	15	19	3
Disco-Ritmo-Clik-Disct. Ext.	4	1	0	3	11	13	2
Esmena S.A.	4	0	0	4	6	38	0

PRIMERA DIVISION

GRUPO I

	J.	G.	E.	P.	GF.	GC.	Ptos.
Ferretería Silva las Torres	5	4	0	1	34	25	8
Pódium-Gente Corriente	4	3	0	1	30	17	6
Carnicería Rosario	5	3	0	2	22	20	6
Bar Malibú	3	2	0	1	16	20	4
Carnicería Carlos	5	2	0	3	27	34	4
C.D. Viñalta	3	1	0	2	15	15	2
IN.MA.PA.	4	1	0	3	19	24	2
Muebles Guerra	5	1	0	4	23	31	2

GRUPO II

	J.	G.	E.	P.	GF.	GC.	Ptos.
Telestant F.S.	5	4	0	1	33	19	8
Bar Emilio	5	3	1	1	27	12	7
CD. Baltanás	5	3	1	1	26	20	7
Construcciones Rufino Diez	5	3	0	2	20	22	6
Comercial Cámara	5	3	0	2	29	24	6
Hostal La Vasca	5	2	0	3	12	21	4
A.V. San Juanillo	5	1	0	4	22	25	2
Don Croisant	5	0	0	5	13	39	0

GRUPO III

	J.	G.	E.	P.	GF.	GC.	Ptos.
Ferretería Moro	5	5	0	0	30	11	10
Carretillas Sedano	5	4	0	1	36	15	8
Bodeguilla Nati	5	3	1	1	33	23	7
Bar Casablanca	5	3	0	2	30	25	6
Juluis Mobiliario	5	1	1	3	17	31	3
Exclusivas Miguel	5	1	0	4	18	25	2
Confecciones Vidal	5	1	0	4	17	30	2
Palausa Citroën	5	1	0	4	18	39	2

SEGUNDA DIVISION

GRUPO I

	J.	G.	E.	P.	GF.	GC.	Ptos.
Bar Blanco y Negro	4	4	0	0	45	7	8
Pinturas García	4	3	1	0	14	7	7
Gimnasio Zeus	4	2	1	1	25	19	5
Berenguela-Autogama	5	2	1	2	24	26	5
Carreteras	4	1	1	2	15	34	3
Garaje Doro	4	1	0	3	13	23	2
Peluquería Richis	4	1	0	3	13	19	2
Cafetería Pandos	3	0	0	3	7	21	0

GRUPO II

	J.	G.	E.	P.	GF.	GC.	Ptos.
Central Park	5	4	1	0	33	12	9
EL DIARIO PALENTINO	5	4	1	0	29	17	9
Peluquería Oscar & Toño	5	3	0	2	25	16	6
Caja Salamanca y Soria	5	3	0	2	29	25	6
Bar Tu y Yo	5	2	0	3	12	12	4
Gestoría Vélez Bosque	5	2	0	3	11	22	4
Doña Berenguela	5	1	0	4	12	18	2
Kalos-Latchos	5	0	0	5	12	41	-2

GRUPO III

	J.	G.	E.	P.	GF.	GC.	Ptos.
Puertas Versalles	4	4	0	0	28	10	8
Cualquiercosa	4	3	0	1	19	19	6
Carnicería Tina	5	2	1	2	23	32	5
O'Pote	4	2	1	1	22	16	5
Rectificados Tamarraf	5	2	0	3	26	19	4
Quirón Debla	4	1	1	2	15	14	3
La Mondiale Seguros	5	1	1	3	23	30	3
Mármoles Crisamar	5	1	0	4	13	29	2

GRUPO IV

	J.	G.	E.	P.	GF.	GC.	Ptos.
Piensos Gepisa	4	4	0	0	25	7	8
Igeasa Alveinte	4	3	0	1	17	12	6
Podium-Gente Corriente "B"	5	2	0	3	13	19	4
V. Blanco	4	2	0	2	13	18	4
Floristería Sabadell	3	2	0	1	13	12	4
Piscis 28	5	2	0	3	20	21	4
Penche Perdices	4	1	0	3	10	19	2
Celpa	5	1	0	4	18	21	0

SUPRA-30

	J.	G.	E.	P.	GF.	GC.	Ptos.
C. Aldama-Talleres Vián	4	4	0	0	21	6	8+2
F.S. Palentino	3	2	0	1	11	5	4+2
Cristalería Borja	4	3	0	1	16	9	4
Telefónica	4	2	0	2	10	8	4
Bar Elvira-Ferresport	3	1	0	2	10	13	2
Alimentaciones Crespo	3	0	0	3	4	19	0-2
Policía Local	3	0	0	3	2	14	0-2

RESULTADOS DEL LUNES

PABELLON MUNICIPAL. DIVISION DE HONOR

Bar Telares, 1 - Comercial Ganadera Gaher, 3. Bar Tunaipe-Ensenada, 2 - Bar La Perla, 5. El Chaval de Lorenzo, 6 - Disco Ritmo-Click-Extasis, 4.

CAMPOS GOTICOS. PRIMERA DIVISION, GRUPO PRIMERO

Carnicería Carlos, 8 - Muebles Guerra, 4. Pódium-Gente Corriente, 6 - Ferretería Silva, 4.

FRONTON MUNICIPAL. SEGUNDA DIVISION, GRUPO PRIMERO

Peluquería Richis, 4 - Carreteras, 8. Gimnasio Zeus, 1 - Bar Blanco y Negro, 10.

M.C.D.2022

1.ª División Nacional de Fútbol-Sala

Repuestos Neira 6, Distribuciones Marino 2

No fue tan fácil para los palentinos como indica el marcador

Partido correspondiente a la 5.ª jornada disputado el pasado sábado en el Pabellón Municipal de los Deportes de nuestra ciudad.

ALINEACIONES

REPUESTOS NEIRA: Zuzu; Colo, Kiko, Curro y Chugui; también jugaron Martín, Palomo, Juanma y Abilio.

DISTRIBUCIONES MARINO: Vicente; Argüelles, Gonzalo, Ramiro y Juan; también jugó Gustavo.

MARCADOR

Min. 13: 1-0 Chugui. 2.º tiempo: Min. 3: 1-1 Juan; min. 5: 1-2 Argüelles; min. 7: 2-2 Martín; min. 11: 3-2 Abilio; min. 15: 4-2 Kiko; min. 16: 5-2 Chugui, y min. 17: 6-2 Kiko.

ARBITROS

Los palentinos Miguel Simón y Eusebio Alonso y mesa M.ª Teresa López. Bien. No tuvieron complicaciones por el comportamiento de ambos equipos. Mostraron la tarjeta amarilla al asturiano Juan por desplazar el balón. Señalaron cuatro faltas a los locales y ocho a los visitantes.

COMENTARIO

Pese al resultado, los de El Entrego (Asturias) no fueron equipo fácil de doblegar. Cerrándose bien en defensa, moviendo bien la pelota y llevando el peligro a la puerta local, principalmente en paredes bien realizadas que no siempre podía cortar la defensa local, pero cuando éstas les salían allí estaba el meta Zuzu, que tuvo que emplearse a fondo en varias ocasiones con tres intervenciones muy meritorias. Mientras los locales desaprovecharon las suyas, contabilizando su primer tanto a los trece minutos por medio de Chugui y un balón al poste de Palomo a los 17 minutos. Con este resultado de 1-0 finalizó la primera parte.

A los tres minutos de la continuación, en una buena jugada de los asturianos, Juan se queda solo ante el meta local y establece el empate. Dos minutos más tarde es Argüelles el que de potente tiro adelanta a los forasteros. Se produce la reacción de Repuestos Neira, y Martín al sacar una falta salva la barrera y logra el empate a dos. Los locales se van haciendo con el mando del encuentro y tras una buena jugada con pase de Chugui a Abilio, éste establece el 3-2. Después de conseguir los palentinos su 4.º tanto por mediación de Kiko, el Distribuciones Marino tiene que lanzarse más directamente al ataque, lo que aprovecha Repuestos Neira para realizar las mejores jugadas, una de ellas con cuatro pases consecutivos al primer toque que mereció subir al marcador, pero el tiro de Kiko se marchó fuera.

Los locales consiguieron otros dos tantos que muy bien hubieran podido ser cinco o seis si no desaprovechan las claras oportunidades de que dispusieron. Los últimos cinco minutos fueron los mejores de los palentinos, que al encontrar más espacios desplegaron un juego con velocidad con el que desarbolaron totalmente a sus contrarios.

En las fotos de Luis, varias jugadas del encuentro del sábado.

PROXIMA JORNADA

El próximo sábado Repuestos Neira F.S. se desplazará a Benavente para enfrentarse al Ibacón Benavente, equipo que está realizando muy buena temporada.

Recordamos a los socios que pueden viajar con el equipo en sus desplazamientos, llamando al teléfono 722899 para informarse de la hora y lugar de salida.

Resultados y clasificación de 1ª División Nacional "B", Grupo 7, de Fútbol-Sala

Resultados de la 5ª jornada

REPUESTOS NEIRA F.S. - Distribuciones Marino 6-2
U.D. San Carlos - Ibacón Benavente 5-5
Foto Sistema - Futsala Gijón 4-5
La Bodeguita del Medio F.S - Scania Diasa.....9-8
Aluminios Tizona - Caudal F.S. 1-2
Peña Sport Moadafe - Copysport Narcea A.C.D. 5-1
DESCANSO: Rompiente F.S.

CLASIFICACION

	J.	G.	E.	P.	GF.	GC.	Ptos.
1.º- La Bodeguita del Medio F.S.	5	4	1	0	31	24	9+3
2.º- Ibacón Benavente	5	3	1	1	34	22	7+3
3.º- U.D. San Carlos	4	3	1	0	24	15	7+3
4.º- Futsala Gijón	5	3	1	1	29	22	7+3
5.º- Scania Diasa	5	3	1	1	31	25	7+3
6.º- Aluminios Tizona	5	2	1	2	20	18	5-1
7.º- Caudal F.S.	4	2	0	2	30	22	4
8.º- REPUESTOS NEIRA F.S.	4	2	0	2	20	19	4
9.º- Peña Sport Moadafe	5	2	0	3	32	38	4-2
10.º- Rompiente F.S.	4	1	1	2	18	23	3-1
11.º- Copysport Narcea	4	0	1	3	10	27	1-3
12.º- Distribuciones Marino	4	0	0	4	11	23	0-4
13.º- Foto Sistema	4	0	0	4	11	23	0-4

PELOTA

Resultados palentinos en los campeonatos regionales de Castilla y León de Clubs

MANO

Grupo C	M.I.	M.P.
Quintanar	8	22
S. Durolense	18	20
AGUILARENSE	4	16
S. Cristóbal	18	22

CLASIFICACION

	J.	TF.	TC.	Ptos.
Quintanar	12	216	185	9
El Cid	12	208	193	7
Durolense	12	216	197	6
S. Cristóbal	12	195	183	6
AGUILARENSE	12	135	225	2

HERRAMIENTA

Grupo Unico	Pal.	P.C.
El Cid	35	40
Vallelado	14	21
G.E.F.R.	35	40
Las Villas	32	20

CLASIFICACION

	J.	TF.	TC.	Ptos.
LA ENSENADA	12	433	290	10
Las Villas	14	471	412	9
G.E.F.R.	12	420	361	7
El Cid	14	397	465	5
Vallelado	12	237	449	1

FRONTENIS OLIMPICO

Grupo A	Tantos
Coreses	21
J. Oñate	30

CLASIFICACION

	J.	TF.	TC.	Ptos.
F. PALENCIA	5	150	74	5
J. Oñate	5	116	131	2
Coreses	4	88	116	1
Las Murallas	4	83	116	1

Grupo B	Tantos
PALENTINO	30
S. Atilano	18

CLASIFICACION

	J.	TF.	TC.	Ptos.
PALENTINO	6	150	114	5
S. Atilano	5	126	110	3
Cervantes	5	105	120	1
G.E.F.R.	4	71	118	1

Grupo C	Tantos
LA ENSENADA	30
San Juan	22
F. Leonés	30
El Lagar	19

CLASIFICACION

	J.	TF.	TC.	Ptos.
LA ENSENADA	7	196	168	5
Octopus	6	176	131	4
F. Leonés	6	176	144	4
San Juan	6	130	161	2
El Lagar	7	135	149	1

FRONTENIS PREOLIMPICO

Grupo A	Tantos
La Pedraja	30
Las Murallas	19
Coreses	10
J. Oñate	30
F. Peñaranda	30
F. PALENCIA	12

CLASIFICACION

	J.	TF.	TC.	Ptos.
J. Oñate	8	192	133	7
F. Peñaranda	8	192	97	6
F. PALENCIA	8	184	142	5
La Pedraja	8	181	167	5
Coreses	8	108	213	1
Las Murallas	8	105	240	0

Grupo B	Tantos
Talanda	19
Cervantes	30
S. Cristóbal	29
G.E.F.R.	30

CLASIFICACION

	J.	TF.	TC.	Ptos.
G.E.F.R.	7	191	133	7
Cervantes	6	160	76	5
PALENTINO	6	119	161	2
Talanda	7	154	180	1
S. Cristóbal	6	97	169	1

M.C.D.2022

Ligas Autonómicas Juvenil y Cadete Masculina de Baloncesto

Otra jornada desastrosa para los representantes palentinos

Derrotas de C. B. Palencia y C. D. Maristas

Redacción

Otra jornada desastrosa para los cuatro equipos palentinos que participan en las ligas autonómicas de baloncesto masculino.

Ninguno de ellos obtuvo el triunfo y tan sólo el Maristas Cadete ofreció una mejor imagen que en jornadas precedentes.

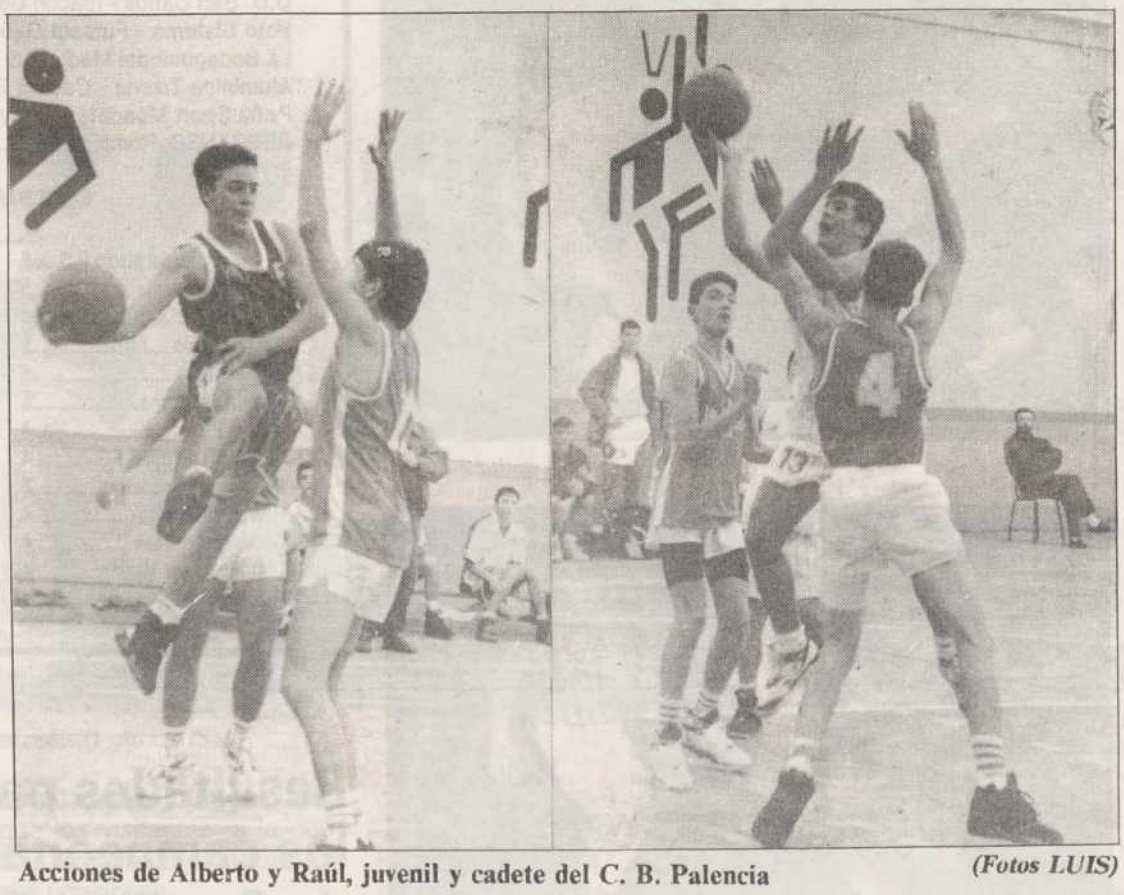

Acciones de Alberto y Raúl, juvenil y cadete del C. B. Palencia *(Fotos LUIS)*

LIGA AUTONOMICA CADETE MASCULINA

S.D. RONDILLA de VALLADOLID 51 – C.D. MARISTAS de PALENCIA 47

Partido celebrado en el pabellón de la Rondilla de la capital "pucelana".

Buen arbitraje de Gutiérrez y Garrote y empate a 22 puntos al descanso.

S.D. Rondilla de Valladolid (22 + 29): Suena (5), Martín (5), Moreno (4), Domínguez (4), Parra (13), -cinco inicial-, García (20, dos triples), Tejera (-), Fernández (-), Calvo (-) y Pérez (-).

Club Deportivo Maristas de Palencia (22 + 25): Dueñas (4), Julio (5), Juan Carlos (6), Tomás (10), Sanse (17), -cinco inicial-, Pelayo (-), Gerardo (3, un triple) y Fermín (2).

El Maristas Cadete perdió ante el Rondilla a pesar de que a los palentinos se les nota una progresiva mejoría en su juego.

Los estudiantiles dominaron en la primera mitad, en la que llegaron a tener ocho puntos de ventaja -14 a 22-, renta que dejaron escapar antes del descanso.

En la segunda parte fue el Rondilla el que se distanció en el marcador gracias a su jugador García, que anotó dos triples seguidos, dejando al cuadro palentino diez puntos por detrás de los vallisoletanos.

Sin embargo, el Maristas comenzó a defender mucho mejor y consiguió llegar a los últimos segundos con un único punto de desventaja, 48 a 47.

En esos momentos críticos, la escuadra palentina, con muchos de sus jugadores de primer año, no supo jugar y el Rondilla consiguió llevarse el triunfo final.

PALENCIA de BALONCESTO 22 – JUVENTUD VEMSA de ARANDA 58

Arbitraje a cargo de los srs. Cuadrado y Santiso y resultado al descanso de 4 a 35 para los arandinos.

Palencia de Baloncesto (4 + 18): Nacho (2), Vicente (2), José (2), Buba (4), Angel (2), -cinco inicial-, Ramiro (-), Roberto (-), Oscar (4), Santi (2), Iván (2) y Luismi (2).

Juventud Vemsa de Aranda de Duero (35 + 23): Melero (6), Delgado (14), Martín (15), Chico (3, un triple), Molinero (11), -cinco inicial-, Del Alamo (-), Cubillo (4), González (-), Recto (2) y Moreno (3).

Los jugadores palentinos, que realizaron una pésima primera parte con sólo cuatro puntos anotados, no pudieron plantar cara al equipo visitante.

Este, amparado en la altura y fortaleza física de sus integrantes, utilizaron una zona 3-2 que no supieron romper los morados cuyos tiros exteriores eran repelidos continuamente por el aro.

Sólo en la segunda parte, y con el partido ya resuelto, hubo más igualdad en el campo.

LIGA AUTONOMICA JUVENIL MASCULINA

PALENCIA de BALONCESTO 56 – CARBURANTE DACAR de ARANDA DE DUERO 85

Partido celebrado con arbitraje de los srs. Díaz y Salgado y con un resultado al descanso de 30 a 46 para los visitantes.

Palencia de Baloncesto (30 + 26): Rubén (8), Víctor (6, dos triples), Juan (14, dos triples), Jonathan (4), Fidel (3), -cinco inicial-, Quique (1), Francisco (-), Frechi (4), Lalo (16, tres triples) y Juanjo (-).

Carburantes Dacar de Aranda de Duero (46 + 39): Galán (13, tres triples), Domingo (2), Del Pozo (17, un triple), González (13, un triple), Rodríguez (29, dos triples), -cinco inicial-, Hernández (2), Sanz (4), Sualdea (3), Hernando (-), Varela (-) y Herrero (2).

Derrota de los pupilos de Chema Rodrigo ante un equipo que superaba a los palentinos en edad, altura y peso.

Durante los diez primeros minutos del encuentro se decidió el mismo con un parcial de 9 a 25 ya que los locales no sabían cómo atacar la defensa zonal de los arandinos mientras que éstos anotaban de todas las maneras posibles: en contrataque, con tiros desde debajo del aro y con triples.

El segundo cuarto fue más igualado, llegándose al descanso con un marcador de 30 a 46 y diez triples convertidos, cinco para cada equipo.

En la continuación, los palentinos intentaron enmendar sus errores anteriores pero la desventaja nunca bajó de los trece puntos, aumentando incluso hasta los veintiséis en el ecuador de la segunda parte, lo que dejó absolutamente resuelto el choque.

SAN AGUSTIN de VALLADOLID 78 – C.D. MARISTAS de PALENCIA 70

Al descanso, 36 a 34 para los vallisoletanos.

San Agustín de Valladolid (36 + 42): González (24), Gobernado (13), Vega (6), Martínez (4), Aparicio (20), -cinco inicial-, Santa Olalla (-), Ordax (11), Paunero (-) y Sanz (-).

Club Deportivo Maristas de Palencia (34 + 36): Luis (2), Ernesto (25, un triple), Roger (4), Raúl Villagrá (17), Javi (12), -cinco inicial-, José Miguel (1), Vélez (8) y Gustavo (1).

El C.D. Maristas perdía ante el San Agustín, en Valladolid, uno de los rivales, a priori, asequibles para los palentinos.

Los estudiantiles comenzaron el encuentro defendiendo en zona 3-2 para asegurar su rebote pero el pívot local Aparicio se convirtió en el dueño y señor debajo de los aros.

Así el marcador se mantuvo igualado, siendo la máxima renta registrada los seis puntos de los que dispuso el Maristas.

En la segunda mitad, Ernesto se encargó de parar a Aparicio mediante una defensa mixta pero fue entonces el base González quien asumió la responsabilidad en el San Agustín.

En el minuto 37 el resultado era de 66 a 64 para los locales pero las faltas personales de Gustavo y de Javi mermaron el potencial defensivo visitante, dejando al Maristas Juvenil sin capacidad de reacción.

Juveniles y cadetes del Maristas también perdieron *(Fotos LUIS)*

M.C.D.2022

Deportistas palentinos en el fútbol nacional

Buen debut de Mariano García en el banquillo del Calahorra

C. M. S.

Varios jugadores palentinos militan en equipos de 1.ª, 2.ª A y 2.ª B. Uniéndose desde esta semana a la sección el técnico Mariano García, míster del Calahorra de 3.ª.

Sus actuaciones la pasada jornada:

**** Luis Sierra (Spórting de Gijón).-*** Continúa realizando su mejor temporada en el cuadro astur. Y el domingo volvía a ser de los destacados de su equipo, que se imponía en El Molinón por 2-0 al Valencia, pese a encargarse de la vigilancia de Penev.

**** Pedro-Alberto (Real Oviedo).-*** Se "caía" nuevamente de la convocatoria ... y el conjunto carbayón perdía 2-0 en Pamplona con el Osasuna. Eso sí, todo parece indicar que el de Becerril se alineará el sábado, en el Carlos Tartiere, frente al Cádiz en partido de vuelta de la Copa del Rey. Porque en el Carranza también jugó.

**** Juanjo (Real Burgos).-*** Continúa restableciéndose de su intervención quirúrgica. Y mientras su equipo empataba el domingo en Palamós (3-3), él se acercaba a La Balastera para disfrutar de la victoria de "su" Palencia.

**** Pedro Arquero y Mata (Valladolid B).-*** Ambos actuaron los 90 minutos, en los anexos de Zorrilla, ante el Real Unión, que perdió por la mínima (1-0). Y si el primero no "mojó" esta vez, su compañero fue uno de los directos protagonistas de la victoria con su destacadísima actuación sólo empañada por la cartulina amarilla que le mostraba el colegiado.

**** Fernando Guzón (Benidorm).-*** Volvió a jugar los 90 minutos y contribuyó directísimamente al triunfo por 0-1 en campo del Alcoyano.

**** Mariano García (Calahorra).*** Se estrena hoy en esta sección. Porque el domingo debutaba como técnico del Calahorra, equipo del Grupo XV de Tercera División que arrancaba un valioso positivo (1-1) en campo del Varea, quinto clasificado. El conjunto riojano es actualmente décimo con "12 + 2" y está a tres puntos del play-off de ascenso.

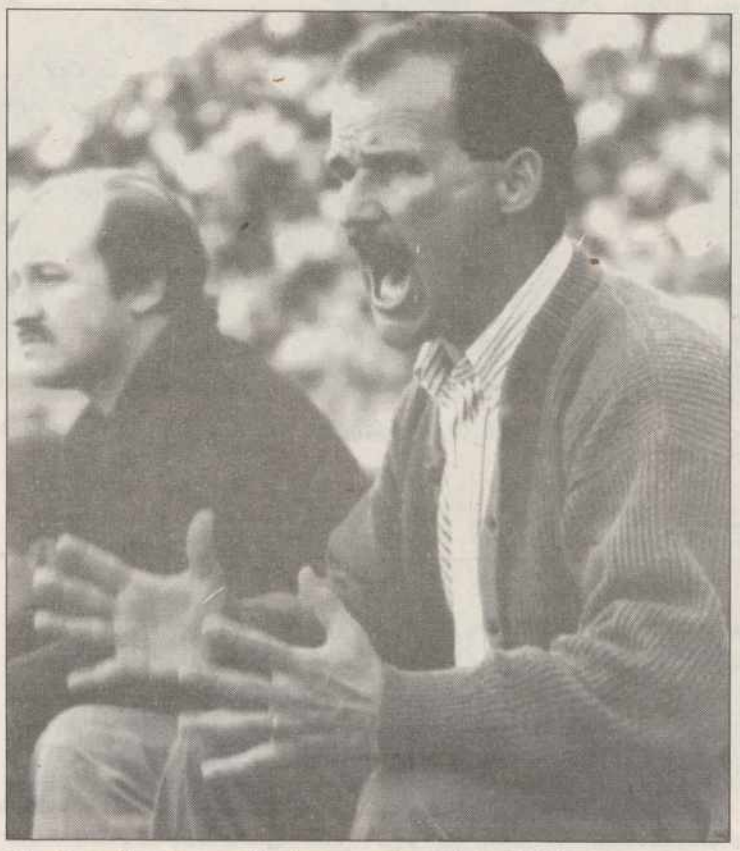

Mariano García, ex-técnico morado.- (Foto LUIS)

El día 13 de noviembre, en Palencia

I Curso de Técnicos de Fútbol

Con el patrocinio de la Junta de Castilla y León, a través de su Dirección General de Deportes y Juventud, y la colaboración de la Federación Territorial de Fútbol en tareas organizativas, se va a celebrar el día 13 de noviembre, en Palencia, el I Curso de Formación de Técnicos de Fútbol. Con un claro objetivo: incrementar y actualizar la labor de formación de técnicos de fútbol.

El curso se desarrollará en el salón de actos del Servicio Territorial de Cultura y se han convocado 50 plazas. Se impartirán ocho horas lectivas y la Junta extenderá diplomas de asistencia a los que acudan al menos al 80 por 100 de las conferencias impartidas.

Estas correrán a cargo de Francisco Javier Yepes Peñas (Doctor en Medicina y entrenador nacional), Roberto Jorge D' Alessandro Di Ninno (entrenador nacional), Gonzalo Cuadrado Sáenz (Licenciado en E.F y Director del INEF de León) y Antonio Fraile Aranda (Licenciado en E.F. y Doctor en Ciencias de la Educación).

La coordinación será de Lorenzo Sáez Hernández, subdirector y jefe de estudios de la Escuela de Entrenadores de Fútbol de Castilla y León.

El curso se dirige a entrenadores, monitores de fútbol, licenciados y profesores de E.F. y alumnos del INEF, que hasta el 5 de noviembre han tenido tiempo para formalizar su inscripción.

Las notas del fin de semana en el deporte palentino

Carlos M. SANTOYO

**** MATRICULA DE HONOR.-*** *A la veterana atleta palentina Ana Isabel Alonso, que el pasado domingo se adjudicaba la Maratón del Valle del Nalón en Langreo.*

También al Sadecor Evelyn Palencia de 1.ª División Nacional Femenina de Voleibol, que después de su triunfo en Lugo, en en choque de invictos frente al Emeve, lidera en solitario la clasificación y se encuentra prácticamente en la fase de ascenso.

**** SOBRESALIENTE.-*** *Al C.D Herrera y al C.D. Becerril de la Regional Preferente de Fútbol, que confirmaban en El Parque y en el Polideportivo Mariano Haro que son los equipos palentinos más en forma de la categoría doblegando a Osorno y Barruelo en sus respectivos derbis provinciales.*

También al C.F Palencia de la 2.ª B Nacional de Fútbol por lograr su segunda victoria casera y quebrar esa adversa racha que significaban seis encuentros consecutivos sin ganar ... aunque todavía ocupe posición de descenso.

**** NOTABLE.-*** *A la selección nacional juvenil masculina de voleibol concentrada permanentemente en Palencia, pues el sábado obtenía una clara victoria en Laredo, dentro de la 1.ª División Nacional, pese a las dificultades de la cancha. Y es que los pupilos de Muchaga, pese a su juventud, han comenzado francamente bien la competición liguera.*

Notable asimismo para el Filipenses Cajasalamanca y Soria de 2.ª División Nacional Femenina de Baloncesto por su victoria casera del domingo en Blanca de Castilla, la segunda consecutiva tras "pifiar" en la jornada inaugural del campeonato.

Finalmente al Repuestos Neira de Primera División Nacional de Fútbol Sala, que vencía en Palencia por 6-2 al incómodo Distribuciones Marino de El Entrego.

**** APROBADO.-*** *Al C.D. Venta de Baños del Grupo VIII de la 3.ª División Nacional de Fútbol, que sumaba un valioso positivo en el difícil campo de La Bañeza y continúa situado en un fenomenal puesto de la tabla pese al temor inicial de su afición tras esa remodeación que sufría su plantilla y el cambio de flosofía de la entidad.*

También a la Peña Castilla de Liga Nacional Juvenil, pese a su "comodidad" del segundo periodo, por ganar en Viñalta a la Deportiva y ser el único representante provincial que ofrece satisfacciones en los últimos tiempos en la citada categoría futbolística.

Y por último a Venta de Baños y San Antonio de Liga Preferente Juvenil de Fútbol, que saldaban con sendos triunfos sus compromisos.

**** SUSPENSO.-*** *Al Club Blanca de Castilla por no reparar el marcador electrónico cuando desde hace meses (o años) arrastra múltiples deficiencias. Porque a los numerosos aficionados que se congregaban en los graderíos de su coqueto Polideportivo les resulta difícil seguir el resultado y el tiempo de juego debido a esos fallos sin duda sencillos de solucionar ... si se toman definitivamente cartas en el asunto. Cuestión de imagen.*

Suspenso asimismo para el C.D Guardo y el C.D. Aguilar, que después de sus ultimas derrotas ocupan posiones de descenso en el grupo VIII de la Tercera División de Fútbol.

Y por último a los representantes juveniles y cadetes en las Ligas Autonómicas Juveniles de Baloncesto, léase C.B. Palencia y C.D. Maristas, que protagonizaban otra jornada desastrosa con cuatro derrotas.

**** "A LOS LEONES".-*** *A los dirigentes del Club de Fútbol Palencia por su falta de tacto con el equipo juvenil de Liga Nacional. Porque los jugadores morados que dirige Garrido tenían que pagarse el sábado de sus propios bolsillos la comida del desplazamiento a Avila al decidir los mandamases de la entidad que solamente proporcionaban bocadillos. Todo ello por 24.000 míseras pesetas cuando la imagen de la entidad vale muchísimo más en todos los sentidos y el equipo filial cuenta con su propio patrocinador.*

También al Cristo Atlético de Liga Nacional Juvenil, que esta semana no facilitaba la reseña de su partido. Quizás para justificar el 1-2 adverso en el Otero ... y las expulsiones de tres jugadores y del propio técnico Luciano.

M.C.D.2022

Barcelona

Cruyff: «Nada impide a Busquets seguir jugando»

Barcelona (EFE).- Johan Cruyff, entrenador del FC Barcelona, dijo que nada impide que el meta Carlos Busquets siga en la titularidad en el próximo partido de liga que el equipo azulgrana debe jugar el miércoles en Tenerife.

Cruyff hizo estas declaraciones en el acto que le ha efectuado el "Club de amigos de la Llave de Barcelona", entidad que desde 1964 rinde homenaje a los que "con su esfuerzo y trabajo laboran por el buen nombre de Barcelona".

Cruyff decidió dejar en el banquillo de suplentes al internacional azulgrana Andoni Zubizarreta y alinear como titular ante el Racing de Santander a Carlos Busquets.

Aunque aseguró que para el partido del miércoles no tiene aún decidido quién de los dos jugará, e insistió en que "nada impide que sea Busquets el que juegue en Tenerife".

Aclaró que no había anunciado la sustitución con anterioridad porque "en este club", explicó, "todos nos conocemos y se habría hablado mucho más de este asunto que del partido de Liga, que es lo que verdaderamente era importante e interesaba".

Cruyff significó que no había dado ninguna explicación a Zubizarreta sobre su sustitución. "No doy nunca una explicación y no hago excepciones. Ni se las he dado a Laudrup, ni a Koeman, Stoichkov, Romario o Bakero, por lo que no iba a hacerlo con Zubizarreta".

Puntualizó que desconoce si su decisión de no dar explicaciones a los jugadores cuando se produce una situación de este tipo es buena pero dejó claro que "si no es la mejor, al menos es la menos mala".

La selección española de baloncesto inició en Málaga su preparación para la disputa de la fase de clasificación del europeo.- (FOTO EFE)

Herreros, Villacampa y Jofresa, con molestias

La selección española de baloncesto inició los entrenamientos para la disputa del Preeuropeo

Málaga (EFE).- Lolo Sainz, seleccionador nacional de baloncesto, empezó ayer en el pabellón Ciudad Jardín de Málaga los entrenamientos preparatorios para el Preeuropeo con tres hombres, Alberto Herreros, Rafael Jofresa y Jordi Villacampa, ligeramente lesionados.

Herreros tiene un hematoma en el párpado superior de un ojo, el hermano mayor de los Jofresa padece una pequeña faringitis y Villacampa sufre una contractura lumbar.

Pese a ello, los tres se entrenaron a las órdenes de Sainz y, según indicó a EFE Diego Montañés, médico del Unicaja Polti y de la selección, no deben tener problemas para jugar el miércoles en el primer partido de esta competición, ante la República Checa.

La lesión más preocupante es la del alero del Estudiantes, pero se le está aplicando el tratamiento necesario para que esté en perfectas condiciones.

Sainz, que en esta primera sesión incidió especialmente en el juego interior, manifestó que los jugadores llegaban "con ganas y con mucho entusiasmo" y que el entrenamiento había sido "bastante bueno".

El seleccionador nacional fue interrogado también sobre la destitución de Antonio Díaz Miguel en el Clear Cantú italiano, y se limitó a comentar que "en todas partes cuecen habas y es más fácil echar al entrenador que a cinco o seis jugadores".

Díaz Miguel ha sido invitado para que esté presente el miércoles en Ciudad Jardín, donde se rendirá homenaje antes del partido España-República Checa a todos los jugadores que hayan superado las cien internacionalidades.

Atlético

Gil anunciará el próximo jueves al nuevo entrenador

Madrid (EFE).- Jesús Gil, presidente del Atlético de Madrid, anunció ayer que Ramón Armando "Cacho" Heredia seguirá como entrenador del equipo hasta el próximo jueves, fecha en la que dará a conocer el nombre del nuevo técnico, "alguien que conoce el fútbol español", dijo.

Jesús Gil señaló que no tiene prisa alguna por fichar al nuevo técnico y que baraja tres opciones, aunque no quiso revelar el nombre de ninguno de ellos.

El presidente del Atlético pasó toda la tarde de ayer gestionando el posible fichaje del nuevo entrenador, pero, según él mismo, éstas no han fructificado, por lo que ha decidido esperar hasta el jueves.

KIKO: "NUNCA PENSE TENER TRES ENTRENADORES EN DIEZ JORNADAS"

Francisco Narváez "Kiko", delantero del Atlético de Madrid, afirmó que no podía imaginarse al principio de temporada tener tres entrenadores en las diez jornadas de Liga que se llevan disputadas.

"Creo que ningún jugador podía imaginarse al principio de temporada que tuviéramos tres entrenadores en diez jornadas". "Lo que hay que intentar", añadió Kiko, "es que si viene un técnico nuevo, esté el tiempo suficiente para que pueda trabajar y acoplarse con nosotros".

"Lo más importante ahora es que seamos capaces de corregir los altibajos que se dan en nuestro juego, que son los que producen la situación que vivimos", indicó el delantero gaditano.

El jugador del Atlético de Madrid comentó que el presidente, Jesús Gil, había bajado al vestuario para hablar con los jugadores y comentarles que "tiene plena confianza en ellos".

"El presidente dijo que sigamos trabajando bien. El confía en nosotros y entiende los problemas que hemos tenido con las lesiones", explicó Kiko. "En definitiva, ha bajado al vestuario para darnos moral", puntualizó el delantero del Atlético de Madrid.

Respecto a su convocatoria con vistas al partido que disputará la selección española contra la de Dinamarca, último encuentro de la fase de clasificación para la Copa del Mundo de Estados Unidos-94, Kiko se mostró "muy satisfecho".

"La ilusión de todo profesional es jugar con la selección y más estos encuentros tan decisivos. Para mí es muy importante que el seleccionador haya contado conmigo", explicó Kiko.

Valencia

Guus Hiddink fue confirmado como entrenador

Valencia (EFE).- Guus Hiddink, técnico holandés del Valencia, seguirá como entrenador del equipo tras la decisión adoptada por el Consejo de Administración del club en su reunión de ayer, según informó Vicente Pons, secretario del consejo.

Los directivos valencianistas analizaron la situación del equipo y consideran la eliminación ante el Kasrlruher en Copa de la UEFA como un hecho grave, aunque aislado.

En términos generales, la marcha del equipo en la liga es satisfactoria como lo demuestra la estadística con la actual clasificación del equipo, según explicó Pons.

El secretario del consejo valencianista añadió que, en la reunión no ha habido votaciones entre los consejeros, además que el club no se ha planteado la adopción de medidas concretas en función de posteriores resultados.

El seleccionador de fútbol valora el potencial de Dinamarca

Felipe Miñambres, jugador del Tenerife, novedad en la convocatoria de Javier Clemente

Madrid (EFE).- El delantero tinerfeñista Felipe Miñambres es la principal novedad de la convocatoria del seleccionador nacional Javier Clemente para el partido España-Dinamarca del próximo día 17 en Sevilla, de la fase de clasificación para el Mundial de 1994.

Porteros: Andoni Zubizarreta (FC Barcelona), Julen Lopetegui (Logroñés).

Defensas: Albert Ferrer (FC Barcelona), Miguel Angel Nadal (FC Barcelona), Rafael Alkorta (Real Madrid), Luis Enrique (Real Madrid), Salvador González "Voro" (Deportivo de La Coruña), Francisco Camarasa (Valencia), Fernando Giner (Valencia), José Luis Pérez Caminero (Atlético de Madrid).

Centrocampistas: José María Bakero (FC Barcelona), Juan Antonio Goikoechea (FC Barcelona), Josep Guardiola (FC Barcelona), Fernando Hierro (Real Madrid).

Delanteros: Francisco Narváez "Kiko" (Atlético de Madrid), Quique Estebaranz (FC Barcelona), Julio Salinas (FC Barcelona), Felipe Miñambres (Tenerife).

CLEMENTE: "DINAMARCA ES UNA POTENCIA, PERO NO ME OBSESIONA"

Javier Clemente, seleccionador nacional, dijo ayer en conferencia de prensa tras dar a conocer la lista de convocados para el encuentro España-Dinamarca, que la selección danesa, actual campeona de Europa, "es una gran potencia", pero que no le obsesiona.

Clemente afirmó que el público del Sánchez Pizjuán "va a llenar el estadio, estará extraordinario y reventará Sevilla, aunque", añadió, "no creo que Dinamarca se arrugue por el ambiente que haya ese día en el campo".

La única novedad en la lista de convocados con respecto al partido que la selección jugó en Dublín ante Eire, es la presencia del tinerfeño Felipe Miñambres en lugar del rojiblanco Antonio Muñoz "Toni".

"Felipe es un jugador al que he seguido bastante y ahora creo que está en un buen momento de forma. Estaba en el grupo de los cuatro o cinco que he pensado para este partido, como Beguiristáin, pero lo que ocurre es que Txiki lleva pocos partidos", añadió el técnico baracaldés.

M.C.D.2022

ISRAEL

La visita de los Reyes de España, un éxito político y económico

Solana y Peres firman seis acuerdos de cooperación

Jerusalén, (EFE).- El ministro español de Asuntos Exteriores, Javier Solana -que acompaña a los Reyes en su visita a Israel-, y su colega israelí, Simón Peres, firman hoy, martes, seis acuerdos de cooperación entre ambos países.

Los acuerdos, que se firman esta tarde en el Ministerio de Asuntos Exteriores de Jerusalén, se refieren a la lucha contra la desertización, a la cultura, la energía, el medio ambiente, la investigación y el desarrollo industrial y la agricultura.

El convenio de lucha contra la desertización prevé proyectos conjuntos, así como la cooperación en investigación aplicada, entrenamiento vocacional e intercambio de datos, informó a EFE Rafi Gamzu, portavoz del Ministerio israelí de Asuntos Exteriores.

En este contexto ya cooperan la Estación Experimental en Zonas Aridas de Almería, dependiente del Consejo Superior de Investigaciones Científicas (CSIC), y la Universidad de Ben-Gurión del desierto israelí del Néguev.

En el campo de la cultura, España e Israel ya han firmado un acuerdo en 1987 -un año después del establecimiento de relaciones diplomáticas entre ambos países-, que ha sido renovado y ampliado hoy.

Con el nuevo acuerdo, los dos países intensificarán la cooperación en los campos del arte, arqueología, cine, televisión, literatura, librerías nacionales y archivos, así como en la enseñanza del castellano en Israel y del hebreo en España, entre otros.

El convenio de energía establece que España e Israel cooperarán en el campo de la energía alternativa, sistemas térmicos solares y desalinización de aguas, y en el terreno de la agricultura, en el de la desecación de verduras.

En cuanto al ambiente, ambos países cooperarán en terrenos de interés mutuo como la polución marítima, así como la conservación de la naturaleza, el suelo, el aire y el agua.

El acuerdo de investigación y desarrollo industrial prevé proyectos conjuntos en ese campo, con el acento en la alta tecnología.

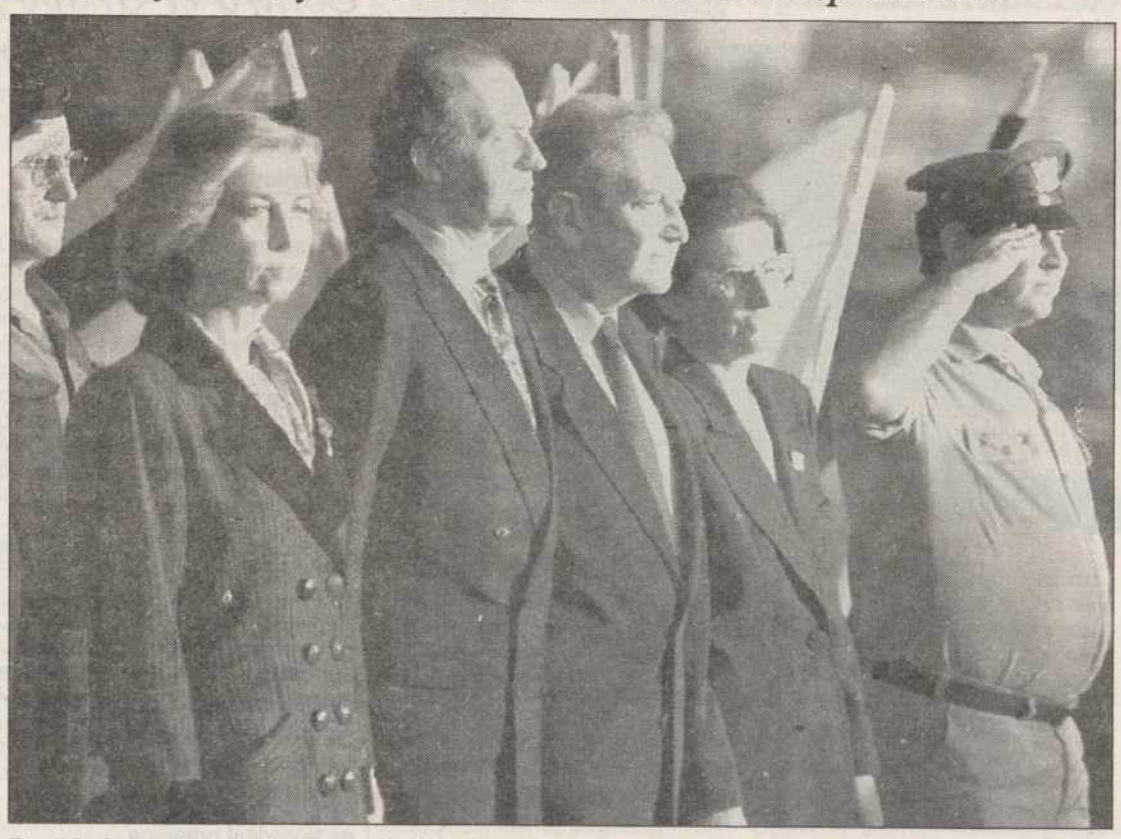

Recibimiento oficial a los Reyes de España en Jerusalén. (Telefoto EFE)

Por último, el convenio de agricultura establece que España e Israel promoverán el intercambio de especialistas y la cooperación en investigación básica, en particular en el terreno de zonas desérticas que afecta a ambos países.

EL REY FELICITO A RABIN POR EL ACUERDO DE PAZ

El Rey D. Juan Carlos felicitó hoy, martes, al primer ministro israelí, Isaac Rabin, y le dijo que estaba "emocionado" por su acuerdo con la Organización para la Liberación de Palestina (OLP).

Rabin informó al monarca español durante un desayuno de la situación en que se encuentran las conversaciones de paz con los palestinos, Jordania, Siria y el Líbano, y también acerca de la expansión del integrismo islámico y sus peligros para Oriente Próximo, informó a EFE un allegado al jefe del Gobierno israelí.

Según la fuente, el soberano español se interesó especialmente por la preocupación de Rabin y también le preguntó su opinión sobre el resultado de las elecciones parlamentarias de ayer en Jordania. "Al parecer, los integristas se han debilitado", comentó al Rey D. Juan Carlos.

"Le he expresado (al Rey de España) mi agradecimiento por haber sido Madrid la ciudad que albergó la conferencia de paz que abrió diversas avenidas para resolver el problema de Oriente Próximo", dijo Rabin a la prensa al concluir el desayuno.

Durante la reunión, que duró más de media hora, el Rey D. Juan Carlos y el primer ministro israelí también abordaron las relaciones bilaterales.

Rabin destacó que el intercambio comercial entre su país con España es favorable a Israel, en comparación con el déficit que tiene con toda la Comunidad Europea.

El jefe del Ejecutivo israelí destacó igualmente la importancia del acuerdo con la OLP como una vía para concretar la paz en la zona.

EMPRESARIOS ESPAÑOLES

Los casi 50 empresarios españoles cuya visita a Israel coincide con la del Rey D. Juan Carlos participan hoy, martes, en un seminario de cooperación económica de un día de duración, que se celebra en un hotel de Tel Aviv.

En el seminario se tratan las relaciones comerciales y la cooperación económica entre España e Israel en el plano bilateral, y también en el contexto del proceso de paz en marcha en Oriente Próximo.

La delegación de empresarios está encabezada por el presidente de la Confederación Española de Organizaciones Empresariales (CEOE), José María Cuevas, y el presidente del Consejo Superior de Cámaras de Comercio de España, Guillermo de la Dehesa, a quienes acompañan, entre otros, el presidente de CEPSA, Alfonso Escámez.

"Un Oriente Próximo con perspectivas de paz crea un gran potencial para todo el mundo", afirmó el ministro israelí de Industria y Comercio, Mija Jarish, quien mañana ofrecerá un desayuno al Rey y a los empresarios españoles en un hotel de Jerusalén.

Según dijo a EFE un directivo de la Asociación de Industriales de Israel (AII), Daniel Singerman, "se trata de la delegación empresarial de más alto nivel que ha venido de España a Israel, lo que ambas partes esperan constituya un hito en las relaciones económicas y comerciales entre ambos países".

El ministro israelí agregó que durante la visita de los empresarios españoles, que concluirá el próximo viernes, "se creará una base de cooperación de cara a 1994".

"Espero que ese año demos un salto importante en las relaciones económicas entre España e Israel", afirmó.

El establecimiento de relaciones diplomáticas entre ambos países, en 1986, dio un considerable impulso al intercambio comercial, que a principios de la década de los ochenta se limitaba a 30 millones de dólares, en 1992 ascendió a 450 y en los próximos años tanto España como Israel esperan que alcance los mil millones.

Del total de 450 millones de dólares, España exportó a Israel productos por 210 e importó por 240.

España dejará de exigir visado a los israelíes

Jerusalén, (EFE).- España dejará de exigir próximamente visados a los ciudadanos israelíes, informaron fuentes del séquito que acompaña a los Reyes Don Juan Carlos y Doña Sofía en su visita oficial a Israel.

El Gobierno español, declararon las mismas fuentes a la prensa israelí, ya ha adoptado una decisión de principio en ese sentido, y en su reunión del próximo viernes decidirá cuándo entrará en vigor.

Desde que España e Israel establecieron relaciones diplomáticas en 1986, este último país no exige visados a los españoles que viajan a él, donde hoy se califica de "regalo" del Rey Don Juan Carlos la noticia.

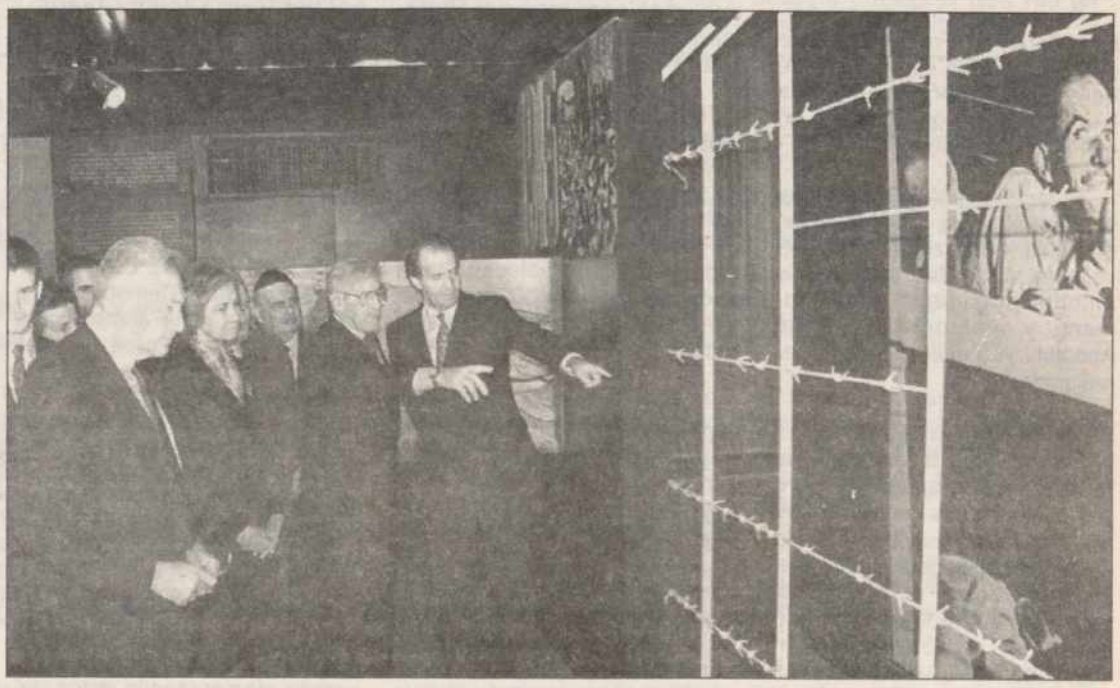

Visita de los Reyes de España al Museo del Holocausto.- (Telefoto EFE)

M.C.D.2022

JORDANIA

Consolidación del Rey Husein, en las primeras elecciones democráticas

Rotundo fracaso de los islamistas e izquierdistas

El Rey Husein saluda a los miembros de la mesa, al depositar su voto en un colegio electoral de Amán, en las primeras elecciones democráticas de Jordania.- (TELEFOTO EFE)

Amán, (EFE).- Islamistas e izquierdistas han sufrido un descalabro electoral y han dejado el camino abierto para que Jordania firme un acuerdo de paz con Israel, al cual se oponían, de acuerdo con los resultados oficiales anunciados hoy, martes, por el ministro del Interior, Salameh Hamad.

En las primeras elecciones multipartidistas celebradas ayer, sólo una de las tres mujeres que se presentaron como candidatas obtuvo un escaño en el nuevo Parlamento.

El resultado más notable de estos comicios es la pérdida de influencia en el electorado del Frente de Acción Islámica (FAI), espina dorsal de la poderosa Hermandad Musulmana, que sólo logró que fueran elegidos 15 de los 36 candidatos que había presentado.

De esta forma, la fuerza parlamentaria del Frente se redujo de 23 diputados con que contaba en el anterior Parlamento a los 15 escaños que ocupará en el nuevo Legislativo.

El peor resultado del FAI fue el obtenido en la circunscripción de Balka, en la zona central del valle del río Jordán, en donde el anterior presidente del Parlamento y miembro del Frente, Abdulatif Arabiyat, no logró ser reelegido.

El FAI se presentó a las elecciones con la consigna de "el Islam es la solución", pero sus posibilidades reales se vieron socavadas desde el pasado agosto por la adopción del sistema electoral de "un hombre un voto", en sustitución del viejo método de votaciones en bloque, según los analistas.

El secretario general del FAI, Ishaq Farhan, dijo que su partido había adoptado "ciertas tácticas" para paliar los efectos adversos que esperaba tuviera esta modificación del sistema electoral sobre su organización.

Esa modificación, según los expertos, fue introducida para lograr un Parlamento favorable al rey Husein y a su política de llevar al país a la paz con Israel, a la cual los islamistas se oponen.

"El rey ha logrado su objetivo", dijo un analista a EFE en referencia al hecho de que la próxima Cámara estará dominada por políticos centristas y figuras tribales conocidas por su apoyo al régimen.

EL PESO ISLAMICO

Sin embargo y a pesar de su fracaso, los islamistas seguirán constituyendo el grupo individual más poderoso del Parlamento, un hecho con el cual tendrá que contar el poder.

El FAI se opone apasionadamente a la paz con Israel y ha calificado el acuerdo OLP-Israel de traición, ya que la única solución para el Frente es el "Yihad" o "guerra santa" para liberar a todo el territorio palestino ocupado, que, según esta organización, también incluye el actual Estado de Israel.

Una de las personalidades reelegidas es Taher al Masri, quien fuera nombrado primer ministro por el rey Husein poco después de la conferencia de Madrid de octubre de 1991.

Tojan Faisal, una antigua presentadora de televisión, se ha convertido desde hoy en la primera mujer que obtiene un escaño parlamentario en toda la historia del país.

Tojan basó su campaña electoral en la necesidad de que las mujeres establecieran una cabeza de puente en el sistema parlamentario jordano, hasta hoy un monopolio de los hombres, y en mejorar la condición social de la población femenina del país.

Tojan, quien fracasó en las elecciones de 1989, obtuvo el escaño concedido a las comunidades circasiana y chechen de Jordania.

Las otras dos mujeres que se presentaron candidatas a estas elecciones, Janette Mofti y Nadia Bushnaq, no lograron ser elegidas.

FRACASO IZQUIERDISTA

El fracaso más importante es, sin embargo, el sufrido por los partidos izquierdistas.

Entre los derrotados se encuentran Yacub Zayadin, secretario general del Partido Comunista Jordano, y Azmi Jawaya, secretario general del Partido Jordano Democrático de Unidad Pública, que es una rama del Frente Popular para la Liberación de Palestina, de George Habach.

Basam Hadadin, del Partido Popular Jordano Democrático, y Jalil Hadadin, del Partido Arabe Baaz Jordano, lograron ser reelegidos en dos de los escaños concedidos a los cristianos.

Las elecciones se desarrollaron con toda normalidad y sin que se haya producido ninguna denuncia de irregularidad por los contendientes.

El índice de participación fue del 68 por ciento de los jordanos que habían retirado su tarjeta de elector, según datos del Ministerio del Interior.

LONDRES

Lady Di emprende acciones legales sin precedentes

Contra el Grupo Mirror por la publicación de unas fotografías de la princesa en un gimnasio

Viviana GARCIA

Londres, (EFE).- La princesa de Gales emprende hoy, martes, acciones legales sin precedentes contra el grupo Mirror por la publicación de unas fotografías furtivas, mientras sigue la polémica sobre la imposición de leyes que respeten la vida privada de las personas.

La medida fue decidida por Lady Di tras la aparición en los periódicos "Sunday Mirror" y "Daily Mirror", del grupo Mirror, de unas fotografías en las que aparece haciendo ejercicios con aparatos en un gimnasio de la capital británica.

Tras haber conseguido el lunes un mandato judicial para impedir a los mencionados rotativos la publicación de más instantáneas, lady Di decidió demandar al grupo Mirror y a Bryce Taylor, dueño del gimnasio y responsable de tomar las fotografías, por haber violado el código de confidencialidad.

La princesa de Gales, separada del heredero de la corona británica, el príncipe Carlos, quiere impedir que Taylor pueda distribuir mundialmente estas instantáneas, en las que se observa a Lady Di vestida con un leotardo y pantalones de ciclista.

El abogado de la princesa, Anthony Julius, ha indicado que su cliente exigirá que le sean entregadas todas las fotografías y sus negativos, además de pedir una compensación económica que podría ser cuantiosa.

El grupo Mirror se defendió de la publicación de las instantáneas al afirmar que son inocentes y tuvieron como propósito reforzar la buena imagen de que ya goza la princesa de Gales entre el público británico.

Las fotografías fueron tomadas por Taylor entre abril y mayo pasados con una cámara fotográfica a control remoto escondida en una rejilla del techo de la habitación donde Lady Di hacía los ejercicios.

Esta es la primera vez que la princesa decide emprender acciones legales contra la prensa, si bien con anterioridad otro miembro de la familia real, el vizconde Linley, ganó un juicio al diario "Today" por publicar una historia falsa que aseguraba que había tenido un comportamiento rudo en un bar del sur de Londres.

Los periódicos populares londinenses, la mayoría furiosos por la publicación de las fotos a color de Lady Di, dicen que la medida legal decidida ha contado con el pleno apoyo de la Reina Isabel II de Inglaterra.

La medida supone además una actitud nueva por parte de la familia real, que tradicionalmente se resistió a recurrir a la Justicia para defenderse de los editores sin escrúpulos que aireaban en los periódicos historias privadas de la monarquía.

Mientras tanto, continúa la polémica sobre la imposición de leyes que obliguen a la prensa a respetar la vida privada de las personas.

Oliver McGregor, presidente de la Comisión de Quejas de la Prensa, condenó al grupo Mirror por haberse inmiscuido en la vida privada de la princesa de Gales.

Peter Brooke, ministro británico para el Patrimonio Nacional, calificó de "error catastrófico" la audacia del grupo Mirror, lo que motivaría que se proceda a establecer leyes que puedan proteger la privacidad de las personas.

En medio de esta polémica, los periódicos londinenses "Sunday Mirror", "Daily Mirror" y "People", pertenecientes al grupo Mirror, decidieron el lunes retirarse de la Comisión de Quejas de la Prensa y acusaron a lord McGregor de incompetencia al frente de ese organismo.

M.C.D.2022

Para 1993

El Instituto de Economía Mundial cifra en el 5 por ciento la inflación en España

Madrid (EFE).- El Instituto de la Economía Mundial ha cifrado la tasa de inflación en España para este año en el 5 por ciento, medio punto por encima de la previsión oficial, con lo que el crecimiento de los precios en este país será sólo inferior al registrado por Grecia y Portugal.

Este instituto, con sede en la ciudad alemana de Kiel, considera que el aumento de los precios al consumo se ralentizará en el conjunto de países comunitarios, al alcanzar este año una inflación media del 3,5 por ciento frente al 4,1 por ciento de 1992.

Según los datos de esta institución, que recoge el Instituto de Estudios Económicos, Grecia encabezará la lista de países de la CE con mayor índice de inflación al situar su tasa del 15 por ciento, seguida de Portugal con un crecimiento de los precios del 6 por ciento.

CC.OO. prevé la pérdida de 18 millones de jornadas si no se regulan los horarios comerciales

Madrid (EFE).- La mesa estatal del comercio de CCOO asegura en un comunicado que si no se regulan los horarios comerciales se perderán 18,7 millones de jornadas laborales en la pequeña y la mediana empresa.

De esta forma, CCOO contesta a ANGED, asociación que agrupa a los grandes centros de producción, que anunció que el cierre de todos los establecimientos comerciales los domingos y festivos provocaría la pérdida de 1,5 millones de jornadas laborales y un "retroceso económico y social".

CCOO justifica su rechazo a la no regulación de los horarios comerciales en que las 18,7 millones de jornadas que prevé que se puedan perder en las pequeñas y medianas empresas suponen doce veces más que las que desaparecerían en las grandes empresas de distribución.

Argumenta también que en el último año en las pequeñas y medianas empresas se han destruido unos 73.000 empleos, y añade que la desaparición de cada uno de estos puestos de trabajo cuesta a la Seguridad Social alrededor de un millón de pesetas, lo que incrementa el déficit público, según la nota, en unos 73.000 millones de pesetas.

Se refiere también el comunicado al aumento de "horas improductivas" que deben permanecer abiertos los centros comerciales y que repercute, dice, en un incremento de los precios que paga el consumidor, y, por tanto, de la inflación.

Pidió a los sindicatos que «remen en el mismo rumbo que el nuestro»

Juan Llorens, presidente de Seat, afirma que se procurará perder el menor número de puestos de trabajo posible

Córdoba (EFE).- El nuevo presidente de Seat, Juan Llorens, afirmó que la empresa automovilística española procurará perder el menor volumen de empleo posible y pidió a los sindicatos que "remen en el mismo rumbo que el nuestro".

Llorens, que asistió ayer a la presentación a los medios de comunicación especializados del nuevo modelo Córdoba en esta capital andaluza, señaló que el empleo es "un bien escaso" y afirmó que es buena una distribución de los tiempos de trabajo "en tanto en cuanto no se ponga en peligro la competitividad de la empresa".

Sobre la posibilidad de que en el futuro la producción de Seat se pueda trasladar a otras factorías del grupo Volkswagen, Juan Llorens señaló que la competencia interna entre la empresas del grupo automovilístico alemán "es sana", pero puntualizó que competitividad no es sólo mano de obra.

La competitividad, señaló Llorens, se mide por otros muchos conceptos y en ese sentido apuntó que "es bueno tener a los checos -en referencia a Skoda- en el grupo pero

les llevamos muchos años de ventaja.

Llorens insistió en que los principales dirigentes del grupo Volkswagen le han garantizado la continuidad de Seat como marca española y señaló que, tras una serie de entrevistas con ejecutivos y dirigentes sindicalistas ligados a la marca alemana, se considera un buen conocedor de la estrategia de Volkswagen y ésta pasa por que Seat se reafirme como marca española y no como centro de transformación.

El nuevo presidente de Seat, que sustituye en el cargo a José Antonio Díaz Alvarez rechazó el cierre total de la factoría de Zona Franca ya que se va a mantener la planta de estampación, que "es la más grande de España y la tercera o cuarta de Europa, y si fuera una empresa independiente estaría entre las cincuenta empresas españolas más importantes".

Añadió Llorens que también va a seguir operativa la planta de fundición -considerada también la número uno de España- y apostilló que con estos proyectos además del parque de proveedores y la planta de reciclaje, "si esto es cerrar Zona Franca, que venga Dios y lo vea".

Respecto a la factoría de Martorell aseguró que es una de las plantas más modernas del mundo y "que está superequipada, por lo que hay que cargarla de trabajo pues de lo contrario las amortizaciones no salen".

El dirigente de la empresa automovilística española eludió concretar una opinión acerca de las posiciones de las administraciones central y catalana respecto a la negativa de conceder ayudas al grupo Volkswagen, si bien subrayó que por los contactos que ha mantenido hasta ahora "todo el mundo nos ha querido ayudar aunque reconoció que otra cosa es que puedan por las limitaciones que impone la Comunidad Europa".

Entre los próximos proyectos de Llorens figuran una entrevista con el presidente de la Comunidad Foral de Navarra, Juan Cruz Alli, para tratar el futuro de la planta de Landaben, y otra con representantes del Gobierno que fijó para finales de esta semana o principios de la que viene.

El nuevo modelo de la marca española, Seat Córdoba, es un tres volúmenes que empezará a comercializarse simultáneamente a partir del 29 de noviembre en Alemania, Francia y España, y cuya producción en una primera tanda en la factoría de Martorell se calcula en unas quinientas unidades.

El Córdoba, de línea parecida al Ibiza aunque algo más largo, contiene un alto grado de componentes -más del cincuenta por ciento- fabricados en España.

Presidente de Nissan Motor Ibérica

Juan Echevarría pide al Gobierno que fomente la innovación en las empresas de componentes

Barcelona (EFE).- El presidente de Nissan Motor Ibérica, Juan Echevarría, sugirió que las administraciones públicas deben fomentar la innovación en el seno de las empresas de componentes en vez de subvencionar industrias de automoción en crisis, en un coloquio en la Escuela de Alta Dirección y Empresa.

En un comentario, referido implícitamente a la crisis de Seat, Echevarría subrayó que "las plantas de montaje son muy fáciles de trasladar de un lado a otro" y que "otro caso es el de las empresas de automoción que están arraigadas con una base industrial de proveedores, de las que es difícil prescindir".

El directivo subrayó que debe fomentarse la innovación tecnológica para dificultar que las multinacionales caigan en la tentación de retirarse del país, "criticando la falta de flexibilidad de la legislación laboral y callando que compran fuera componentes un 40 por ciento más caros que los de aquí", en una referencia tácita a Volkswagen.

En este sentido, el presidente de Nissan puso de relieve que su empresa cuenta con más del 80 por ciento de los componentes fabricados en España y explicó que la mitad de los royalties son españoles.

Subrayó, por otro lado, que la existencia de una industria de componentes autónoma y no integrada con respecto a las empresas que suministra productos supone una ventaja para las marcas de automoción porque así se diversifican los riesgos y se logra una mayor especialización y una mejora técnica de los componentes.

Echevarría también reconoció que durante unos años en España los directivos de las empresas y la propia administración "desdeñamos la innovación tecnológica aplicada para dedicar la atención sólo a la tecnología punta, lo que fue un error".

La medida ha entrado en vigor hoy

Caja España aprobó la bajada de los tipos de interés en 2'50 puntos

León (EFE).- El presidente del Consejo de Administración de Caja España, Angel Villalba, anunció ayer tarde en León la bajada de los tipos de interés en 2,50 puntos en conjunto.

La medida entra en vigor a partir de hoy, y sólo tendrá validez para las nuevas operaciones crediticias, aunque Caja España está dispuesta a dialogar sobre la renegociación de otros préstamos anteriores, destacó Angel Villalba.

El préstamo hipotecario se sitúa en un interés nominal del 9 por ciento en créditos de hasta 20 años, mientras que el interés preferencial, para operaciones de más de cien millones de pesetas, se establece en el 9,5 por ciento, señaló el director general de la entidad financiera, Antonio Huertes.

Caja España se sitúa con esta bajada a la cabeza en la oferta crediticia hipotecaria, apuntó Huertes, quien dijo que "existe un crédito inferior al nuestro, pero sólo durante el primer año, porque el resto de los años es más caro".

La entidad crediticia regional dedica en la actualidad 163.000 millones de pesetas a préstamos hipotecarios, lo que significa el 55 por ciento de su inversión total, aseguró Angel Villalba.

Villalba aseveró que la entidad crediticia estaba muy satisfecha de la reestructuración acometida en la dirección de la entidad crediticia, iniciada hace cien días con el cambio en la presidencia de este consejo.

Dentro de la campaña de expansión, Caja España anunció la inauguración de nuevas oficinas en Aranda del Duero, Soria, Cuéllar, y una nueva sede en Madrid, que está prevista inaugurar el 29 de este mes.

M.C.D.2022

BILBAO 215'96 (-0'44)

Bilbao (EFE).- El índice general de la Bolsa de Bilbao ha descendido 44 centésimas en la sesión de esta mañana y quedó establecido provisionalmente, hasta el cierre del Mercado Continuo, en 415,96 puntos.

La festividad en Madrid ha sido determinante en el comportamiento de los restantes Mercados, que han materializado unos mínimos movimientos en los cambios, acompañados de igualmente mínimos volúmenes.

Por sectores, salvo los 1,71 puntos de rebaja que marcaba el Químico, todos los demás se han situado por debajo del punto de diferencia.

Los corros, tras unos momentos de indecisión, han vuelto a poner el número y los volúmenes a la hora de la Renta Fija. En la Variable, se sucedían los tiempos en un silencio absoluto y con la operatividad reducida a media docena de entidades, que son las que logran variar los precedentes.

Faes, con un cambio en el punteo a 815, primera vez en el presente mes, sube 5 enteros; Bodegas Bobadilla pierde 6, e Intra menos 0,25; el resto, a repetir.

En la sesión de hoy han contratado 24 valores en renta variable, de los que 4 suben, otros tantos bajan y 16 repiten.

El índice de valores financieros baja 39 centésimaas y se sitúa en 550,17 puntos, mientras el índice de valores industriales pierde 0,52 y queda fijado en 227,91 puntos.

Indices parciales: Bancos, 558,58 -0,40; Seguros, 209,29 =; Eléctricas, 273,61 -0,65; Metalúrgicas, 58,14 -0,74; Químicas, 277,84 -1,71; Constructoras, 261,74 +0,28; Alimentación, 98,02 =; Servicios, 217,51 +0,78.

En la sesión de bolsa anterior se contrataron acciones por valor de 1.467.828.738 pesetas.

BARCELONA 240'10 (+0'17)

Barcelona (EFE).- El índice provisional de la Bolsa de Barcelona subió esta mañana 0,17 puntos y se situó en 240,10 en una sesión floja en la que los inversiones se mantuvieron a la espera de indicadores que orienten sobre el rumbo económico.

La Bolsa barcelonesa se encuentra a la espera de las cifras de inflación estadounidense, que podrían elevar los tipos norteamericanos cuando en Europa están bajando, según fuentes bursarias.

Los sectores apuntaron ligeramente hacia la arriba pero prácticamente no registraron cambios -se repitió en alimentación y en comercio y finanzas-, y sólo textiles y papeleras varió su índice por encima de un punto, al bajar un 1,86.

Por lo que respecta a las cotizaciones, destacó el aumento de 10 de Inpisa y la baja de 2 puntos de Jumberca.

En total se contrataron 119 clases de acciones, de las que 25 suben, 36 bajan y 58 no varían.

PRENSA ECONOMICA

Seat acepta negociar la regulación de 11.000 empleados

Restaurantes, cafeterías y bares pierden la tercera parte de sus negocios

Madrid (EFE).- "Seat acepta negociar la regulación de 11.000 empleos", "las ventas de coches se hunden a niveles desconocidos hasta 1986" y "Endesa, Iberdrola y Fecsa pagarán 4.500 millones por el 30 por ciento de Tibigardens", son algunas de las noticias destacadas hoy en portada por los diarios económicos.

LA GACETA DE LOS NEGOCIOS incluye en portada: "Seat acepta negociar la regulación de 11.000 empleos", "El Gobierno reducirá la carga fiscal por trabajador en las pequeñas empresas" y "el Partido Popular abre un debate interno sobre su modelo de oposición".

Dedica el editorial al cuarto aniversario de la caída del muro de Berlín y a la caída del comunismo en los países del Este de Europa. Considera que estos acontecimientos supusieron la caída "de la gran barrera que dividía no sólo a Europa sino al mundo" y advierte que el camino no ha estado exento de dificultades.

EXPANSION destaca: "Endesa, Iberdrola y Fecsa pagarán 4.500 millones por el 30 por ciento de Tibigardens", "Las ventas de coches han caído un 25 por ciento desde enero" y "Restaurantes, cafeterías y bares pierden la tercera parte de su negocio".

En su editorial considera positiva la decisión del presidente de la Generalitat, Jordi Pujol, de apoyar el proyecto Tibigardens, que consiste en la construcción de un parque de atracciones en Salou (Tarragoba), aunque advierte que se necesitan nuevos socios financieros para asegurar el futuro del "principal proyecto turístico de Cataluña".

En lo que va de año

El aeropuerto de Palma registró un descenso de doscientos mil pasajeros de nacionalidad española

Palma de Mallorca (EFE).- El volumen de pasajeros nacionales en el aeropuerto de Palma de Mallorca, segundo en importancia en cuanto al tráfico aéreo de España, disminuyó en 199.049 personas (-6,29 por ciento) desde enero hasta octubre de este año en comparación al mismo período de 1992.

Esta pérdida de usuarios españoles, atribuida a los efectos de la recesión económica, se experimentó tanto en vuelos regulares (-82.707) como en compañías privadas (-116.342), aunque fue compensada con el incremento de pasajeros extranjeros, en torno a 725.983 turistas más (+9,06 por ciento), sobre todo alemanes y británicos, según datos facilitados por el aeródromo.

A partir de estos datos, el número de pasajeros que utilizaron las instalaciones del aeropuerto palmesano entre el 1 de enero y el 31 octubre, ascendió a 11.768.400, de los que casi tres millones eran nacionales y el resto, 8.738.683, extranjeros, lo que representa un aumento de 522.725 clientes con respecto al análogo intervalo de tiempo del 92, en el que se registraron 11.245.675.

MAS BRITANICOS

De acuerdo con los informes estadísticos elaborados por los directivos de la estación aeroportuaria, se detecta en lo que va de año un alza de turistas procedentes de Gran Bretaña -2.714.885 (+14,34 por ciento)- y de Alemania -3.648.610 (+9,30 por ciento)- en comparación a los diez primeros meses del año anterior.

Respecto al negativo comportamiento del tráfico de pasajeros nacionales, septiembre y agosto fueron los meses que acusaron los descensos más significativos, al contabilizarse 48.150 y 43.080 personas menos, respectivamente, en relación con el mismo espacio de tiempo del 92.

Se prevé para noviembre que el aeropuerto de Son San Juan supere el récord histórico de doce millones de usuarios, con lo que 1993 podría acabar con un total de 12,5 millones de pasajeros, según las fuentes consultadas.

M.C.D.2022

Alquileres

ALQUILO pisos amueblados en Magaz. Teléfono 784012.

SE ALQUILAN naves y apartamentos. Teléfono 726193.

ALQUILER apartamentos, oficinas, plazas de garaje y locales. "E. Madrigal, S.A." 745616.

SE ALQUILA piso C./ Valverde y C./ Balmes. Teléfonos 720286 - 720892.

ALQUILO nave 900 m.², preparada. Renta económica (o vendo). Palencia. 727390.

ALQUILO piso C./ San Antonio, 2. Teléfono 725419.

ALQUILO plazas de garaje céntricas. 742673 – 752642.

ALQUILO piso o apartamento amueblado. Teléfono 720832, de 5 - 8 tarde. José Luis.

ALQUILO pisos y apartamento, amueblados. Teléfono 720832, de 4 a 8.

SE ALQUILA apartamento zona Seminario. Teléfono 752796.

API INMOBILIARIA Alquiler piso Pintor Oliva, amueblado. Teléfono 747167.

API INMOBILIARIA Alquiler pisos, estudios, apartamentos. Varias zonas. Teléfono 747733.

INMOBILIARIA BERNA, alquiler y venta de pisos, locales, naves, fincas, etc. Mayor, 18. 742164.

SE VENDE piso C./ Estrada, 20 esquina a Avda. Manuel Rivera. Servicios centrales. Teléfonos 720286 - 750320.

GRUPO SIETE: Líder en Gestión Inmobiliaria. Pisos, locales, oficinas. Calle Mayor, 110. Teléfono 751040.

VENDO apartamento precioso. Doña Urraca. 702295, a partir 10 noche.

VENTA de pisos, apartamentos, dúplex y garajes. 702295, a partir 10 noche.

PISOS y apartamentos de calidad, céntricos, vendo. 750824.

VENDO apartamento, garaje y trastero. C./ Eras del Bosque. 7.200.000. Teléfono 722255.

VENDO piso 120 m., por cambio de residencia, en Bigar Centro. Oportunidad. Teléfono 743550.

SE VENDE tienda de alimentación o local. 62 m.² 6.500.000, por jubilación. Teléfono 725245.

SANTANDER Piso próximo playa Sardinero. 19.800.000. (942) 280718.

VENDO-alquilo naves, varios tamaños. Consulte precio y condiciones. 729036.

¿BUSCA PISO?

Llámenos

Visítenos

INMHOGAR

Menéndez Pelayo, 5-Entreplanta

74 89 89

API INMOBILIARIA Avda. Brasilia. Estrenar. 10.500.000. Teléfono 747733.

API INMOBILIARIA Plaza España. 11.000.000. Teléfono 747167.

API INMOBILIARIA Venta de parcelas cerca de Palencia. Teléfono 747733.

Automóviles

SISTEMA USADO SEGURO "FIAT". Gran selección de vehículos de ocasión. Automóviles Sanse. María de Molina, 2. Teléfono 725541 y Polígono Industrial "El Vial". Teléfono: 713100.

PARTICULAR vendo Golf GTI, blanco, 3p., perfecto estado. 63.000 Km. 712130, de 9 noche en adelante.

VENDO R-9 GTD, toda prueba. P-...-E. Tfno.: 725350.

Enseñanzas

INGLES licenciada, niños desde los 6 años, buenos resultados. Teléfono 720350, llamar mañanas.

INGLES. Si tienes problemas, no lo dejes para después. Seriedad. Licenciado. Todos los niveles. 750826 - 750274.

Fincas

HISPOGAR gestionamos promociones, reventas, alquiler, traspasos. Mayor 2.

VENDO piso céntrico, amplio, propio profesionales - oficinas. Precio interesante. 740840.

VENDO cinco hectáreas y media. Arenillas de Río Pisuerga (Burgos). Tratar 817302.

VENDO piso económico, calefacción individual. C./ Ramírez. 745649.

Ganados y aves

SE VENDEN cerdos de matanza. 154091.

VENDO dos vacas abocadas a parir, tercer parto. Gerardo Carrancio. Grijota.

VENDO dos borros Assat. Albalá de la Vega, Luis Eliseo.

VENDO 40 ovejas Awassi. Manuel González, Las Cabañas.

Hospedajes

SE ALQUILA habitación señoritas. Teléfono 728206.

SE COMPARTE piso preferible profesionales estables. Teléfono 751723.

SE ALQUILA habitación. Teléfono 723791.

Préstamos

DINERO urgente concedemos. 14%. (987) 618845. Dejar aviso contestador automático.

Trabajo

ALBAÑILERIA J. Portugués, todo tipo de obras, escayolas y reformas en general. Presupuestos a su medida. 702768.

BOUTIQUE de caballero precisa dependiente con experiencia. Interesados enviar currículum vitae, con fotografía, al Aptdo. 325 de Palencia.

¿QUIERE ganar dinero desde casa? Escríbanos. Informa gratis INICO. Apartado 1.209. San Sebastián.

¿QUIERES tener una buena oportunidad de negocio? Llámame al 979 720409.

OPORTUNIDAD financiera. Está bien prosperar, pero está mejor saber cómo. Acude Hotel Castilla Vieja, a las 19,45, hoy día 9. Preguntar Srta. Alonso.

Traspasos

TRASPASO boutique céntrica, muy económica. Teléfono 720283.

SE TRASPASA o alquila bar Collantes. 747219.

SE TRASPASA local comercial, 100 m.², Manuel Rivera, 5, esquina dos calles. Teléfono 730514. Llamar de 11 a 1'30 y 5 a 8.

Varios

REGALO cuatro perros, dos pastores alemán, dos raza pequeña. Carretera Burgos, 1, 1.º. Venta de Baños.

Vehiculos

VENDO plataformas y tractoras Pegaso. Teléfono 742094.

Ventas

AMUEBLAMOS pisos, 60.000 ptas. Mueble seminuevo. C/. Anastasia Sta. María, 15. La Manera Rosa.

OCASION. Armarios, sofás, camas, electrodomésticos. Todo seminuevo. La Manera Rosa.

VENDO leña de roble y pino, 8 pts. Kg. (983) 471043.

PLASTICOS para silos, invernaderos, semilleros y construcción de soleras, mallas antipájaros, entutorar y cercas. EL DIAMANTE, Lope de Vega, n.º 5.

VENDO trigo Marius R-2 y cebada Reinette R-2. Enrique Relea. Villanueva del Rebollar. Teléfono 843830.

VENDO registradora de ocasión, impecable. Teléfono 723050.

†

EL SEÑOR

Don FRANCISCO IBAÑEZ PEREZ

Falleció en Palencia, el día 9 de Noviembre de 1993
a los 61 años de edad
DESPUES DE RECIBIR LOS SANTOS SACRAMENTOS
D. E. P.

Sus hermanos Alberto, M.ª del Carmen y Fe Ibáñez Pérez; hermanos políticos Fortunata Rodríguez Antón y Prudencio Tejerina Fernández; tíos, primos, sobrinos y demás familia,

Ruegan una oración por el eterno descanso de su alma

Funeral y conducción: Miércoles, día 10, a las 4'30 de la tarde, en la iglesia parroquial de Santa Eugenia en Becerril de Campos. Acto seguido la conducción del cadáver al panteón familiar.
Casa mortuoria: Hospital General Río Carrión.
(La capilla ardiente quedará instalada a partir de las 10 horas del miércoles, día 10)
Servicios funerarios "SAN MILLAN" – Teléfono (988) 74 48 99

†

EL SEÑOR

Don JOSE MARIA SAEZ COROAS

(Exjefe de Cántabro Montañesa S.A.)
Falleció en Palencia, el día 8 de Noviembre de 1993
a los 91 años de edad
DESPUES DE RECIBIR LOS SANTOS SACRAMENTOS
D. E. P.

Su apenada esposa Eusebia Marañón Lavín; hijas Felisa, María Angeles y Elena (viuda de Carlos Rasillo) Sáez Marañón; hijos políticos José Luis Ausín y Félix Giraldo; nietos, bisnietos, sobrinos, primos y demás familia,

Suplican una oración por el eterno descanso de su alma

Funeral: Día 10, a las once y media de la mañana, y a continuación la conducción al cementerio de Ntra. Sra. de los Angeles de Palencia.
Misa de familia: Día 10, a las 6,30 de la tarde.
Iglesia parroquial: Ntra. Sra. de la Calle.
Casa mortuoria: Hospital General "Río Carrión".
Casa doliente: C./ Valentín Calderón, 20-3.º C.
Funeraria NTRA. SRA. DE LA CALLE – Plaza Mayor, 13 – 74 43 99 - 74 49 49 – Palencia

M.C.D.2022

¡No es asunto tuyo!

China, el país más grande del mundo, es también la mayor cárcel del planeta. Una enorme cárcel donde los derechos humanos son violados sistemáticamente. Detenciones arbitrarias, condenas sin juicio, torturas habituales y ejecuciones más o menos "legales" son algo corriente en el antiguo gran imperio de oriente.

Miles de personas han sido encarceladas y torturadas simplemente por pensar en libertad y democracia. Muchos de ellos menores de edad, como el caso de Liu Xin, un joven que tenía 15 años cuando fue condenado a pasar otros tantos en prisión - en septiembre de 1989- por su participación en las manifestaciones de protesta de Tiannanmen. Sólo por ese motivo cientos de manifestantes fueron ejecutados posteriormente y decenas de miles fueron detenidos por las fuerzas de seguridad, muchos de los cuales siguen cumpliendo condena en la actualidad. Nombres como Li Wei, Chi Shouzhu, An Fuxing o Leng Wambao sirven como ejemplo de la bárbara represión oficial por atreverse a discrepar de la política gubernamental.

Situaciones como las de China se dan prácticamente en todo el mundo. Son muy pocos los países que respetan integramente los derechos humanos,e incluso en la tan civilizada y democrática Europa se sigue encarcelando a los Testigos de Jehová - por ejemplo - por negarse a realizar el servicio militar.

Amnistía Internacional lleva más de 30 años luchando para conseguir la liberación de los presos de conciencia en todo el mundo y el cumplimiento de los derechos humanos en general.

Tú puedes ayudarnos haciendo efectivo tu compromiso. Por sólo 6.000 ptas. al año contribuirás a aliviar el sufrimiento de miles de personas. Y también puedes participar en las diferentes campañas que Amnistía Internacional emprende para presionar a los gobiernos.

Por favor, hazte socio. Es un precio muy pequeño para devolver la esperanza a todos aquellos que la han perdido.

SI ES ASUNTO TUYO, HAZ ALGO.

( ) Deseo hacerme miembro de Amnistía Internacional. Mi cuota anual es de ( ) 6.000 ptas.
( ) 3.000 ptas. (Jubilados y parados)( ) Superior a la mímima (.....ptas.)
( ) Deseo hacer un donativo por valor de .....ptas. ( ) Deseo recibir más información para colaborar con AI.
Nombre.....Firma.....
Dirección.....
CP.....Ciudad/Provincia.....
Formas de pago: Talón nominativo a nombre de Amnistía Internacional.
Banco .....
Nº Cuenta .....
Tarjeta: [ ] Visa [ ] Master [ ] Euro. Fecha caducidad.....
Nº: [ ] [ ] [ ] [ ] [ ]/[ ] [ ] [ ] [ ] [ ]/ [ ] [ ] [ ] [ ] [ ]/ [ ] [ ] [ ] [ ] [ ]

AMNISTIA INTERNACIONAL
Apdo. 50.318 - 28080 MADRID. Tel. 531 25 09

M.C.D.2022

Estaba anulado

Un cartonero de Cádiz devuelve un pagaré de tres millones que encontró

Cádiz (EFE).- Rafael García Hidalgo, recogedor de cartones de Cádiz, de 44 años y en situación de paro, ha devuelto a su propietario un pagaré de tres millones de pesetas que encontró en la calle Santa Teresa, de esta ciudad, mientras empujaba el carrito con el que recoge cartones y chatarras.

El dueño del pagaré, Juan Gautiel Coca, empresario de la localidad gaditana de Chiclana de la Frontera, dijo a EFE que el pagaré es nulo desde su emisión, en octubre de 1993, porque tenía fecha de pago de enero del mismo año (nueve meses antes de su emisión).

Por ese motivo, añadió el empresario, no ha dado excesiva importancia al documento, aunque aseguró que ha intentado ponerse en contacto con el cartonero para ofrecerle alguna compensación y para ofrecerle trabajos temporales cuando pueda en su empresa.

Gautiel trabaja fundamentalmente con Astilleros Españoles de Cádiz y el pagaré estaba firmado por la empresa Eurocoat España S.A., ubicada en el muelle número cinco.

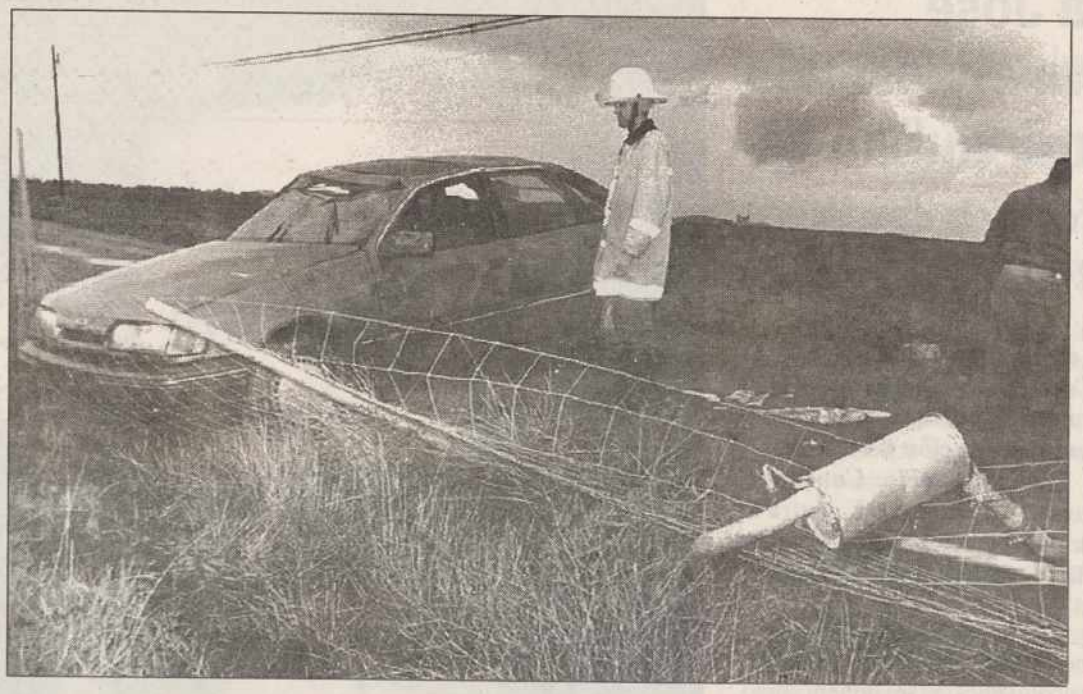

Estado del vehículo de Matías Prats tras el accidente.- (FOTO EFE/BALLESTEROS)

Su vehículo se salió de la calzada y volcó

Matías Prats, herido leve tras sufrir un accidente de tráfico en Ciudad Real

Santa Cruz de Mudela (Ciudad Real) (EFE).- El veterano periodista y locutor Matías Prats Cañete sufrió en la tarde de ayer un accidente de tráfico, que le ocasionó heridas de escasa consideración, cuando el vehículo que conducía se salió de la calzada y volcó en el kilómetro 213 de la N-IV, término municipal de Santa Cruz de Mudela.

Según informaron a EFE desde el servicio de Emergencias de Valdepeñas, el accidente se produjo sobre las 16,30 de esta tarde, cuando el Ford Escorpio que el conocido periodista conducía por la N-IV en dirección Andalucía se salió de la vía en un tramo con el pavimento mojado por la lluvia y volcó posteriormente.

Las mismas fuentes indicaron que el locutor únicamente sufría pequeños cortes en el cuero cabelludo y en las manos, que le fueron curados en el lugar del siniestro por un equipo de Emergencias, y añadieron que sus heridas eran de poca gravedad debido a que se había sujetado fuertemente al volante del vehículo.

El pasado sábado

Detenidos siete legionarios de Ronda por agredir a un comisario de policía

Ronda (Málaga) (EFE).- Siete soldados del tercio Alejandro Farnesio IV de la Legión de Ronda han sido detenidos por su presunta implicación en la agresión sufrida por el comisario de la Policía Nacional del municipio, Rafael Pastor, y por la denuncia de una jóven por presuntos abusos sexuales.

Fuentes policiales dijeron hoy a EFE que el primer suceso ocurrió en la noche del pasado sábado, cuando tres legionarios participaban en un altercado callejero y el comisario medió para evitarlo.

Según las fuentes, tras indentificarse como policía y como comandante del Ejército, Rafael Pastor pidió la documentación a algunos de los soldados, mientras que uno de ellos se negó a facilitársela "de forma exaltada", por lo que fue retenido para trasladarlo a la comisaría.

Ello provocó "una reacción airada" por parte de los compañeros del soldado, que persiguieron a Pastor y al detenido hasta un zaguán próximo, en donde otro legionario agredió al comisario y fue también retenido por éste.

Un tercer legionario, que intentó liberar a los dos soldados, también fue detenido finalmente tras una persecución en la que intervino otro policía.

El otro suceso en el que se vieron implicados otros cuatro legionarios -cuyas identidades no se han facilitado- ocurrió también en la noche del sábado, en la que una joven de 18 años denunció haber sido objeto de diversos tocamientos por los soldados.

Las fuentes señalaron que la joven denunció que los cuatro individuos la rodearon cuando transitaba por la calle, y tras hacerle algunos "comentarios obscenos", le tocaron "algunas partes del cuerpo".

Detenidos en Málaga cuatro franceses con 906 kilos de hachís

Fueron intervenidos varios vehículos, un barco de recreo y una pistola

Málaga (EFE).- La Policía Nacional ha detenido a cuatro ciudadanos franceses miembros de una red de tráfico de droga que transportaba "grandes cantidades de hachís" a Francia, y a los que se les han incautado 906 kilos de esta droga, informó ayer a EFE un portavoz policial.

Los detenidos, dos hombres y dos mujeres cuya identidad aún no ha sido facilitada, utilizaban una nave situada en el polígono industrial El Viso, en las afueras de la capital malagueña, para almacenar la droga y esconderla en el interior de distintos vehículos.

La droga era trasladada oculta en los vehículos, que podrían haber sido robados anteriormente en otros países, hasta la frontera francesa.

FALSIFICADORES

Dos de las detenciones se efectuaron el pasado viernes en dicha nave, en la que también se encontraron aparatos para falsificar la documentación, matrículas y números de bastidor de los automóviles.

Además, fueron intervenidos varios vehículos, entre ellos dos de lujo, tres motocicletas, tres furgonetas de gran tamaño, un camión frigorífico, un barco de recreo y una pistola.

La policía intervino armas y gran cantidad de dinero a la banda francesa.-(Foto EFE/Rafael DIAZ)

La Policía detuvo a los otros dos miembros de la banda este fin de semana, durante varios registros en la urbanización Elviria de Marbella, en los que se intervinieron dos pistolas y dinero en diversas monedas por un importe superior al millón de pesetas.

Foto-Vídeo
OLEA
VENTA DE BAÑOS
ESTUDIO:
C./ Coulouniex Chamiers, 15
Teléfono 77 22 14
DOMICILIO PARTICULAR
C./ Daoíz, 6-2º
Teléfono 77 01 96

SEUR
SERVICIO URGENTE DE TRANSPORTES
SEGUIMOS ATENDIENDOLES PERSONALMENTE
CALLE MAYOR, 61 - TELEFONO 750999

M.C.D.2022

El exseminarista José Cavero incorpora el desnudo masculino a "Interviú"

El periodista leonés se hace cargo de la dirección de la revista española de mayor tirada

José Cavero nació en San Justa de la Vega, un pueblecito de León de unos mil habitantes. Contaba con 9 años de edad cuando fue llevado a Barcelona por los Salesianos, seminarista durante 7 años, se impuso finalmente su vocación periodística y a este mundo lleva dedicados ya 27 años de vida. Con libros como "Poderes fácticos en la democracia", "El PSOE contra la prensa", una biografía sobre el ya desaparecido señor Fernández Ordóñez y su andadura por RNE, Iberia, la COPE...

Carmen MARTIN GOMEZ (ICAL)

Este polifacético leonés ha practicado todos los tipos de periodismo y estrena ahora una nueva responsabilidad: director de la revista "Interviú". Personaje de gran talla intelectual, se perfila en este momento como un innovador para la publicación semanal de mayor tirada en España.

–¿De qué manera se impuso su vocación periodística a la religiosa?

–Bueno, los Salesianos tenían una gran inclinación hacia la prensa y en Barcelona editaban una revista de bastante popularidad, la revista "Jóvenes", en la que ya firmaba Manuel Leguineche. Yo tenía ocasión a menudo de ir a los talleres y allí nació mi afición al periodismo; me di cuenta de que mi camino no era el seminario e hice el preuniversitario en Astorga y luego me matriculé en la antigua Escuela de Periodismo a la vez que empezaba en el diario "Arriba". Desde entonces he tenido ocasión de hacer todos los tipos de periodismo; prensa, radio, televisión, agencias y oficinas de prensa, gabinetes de prensa...

–¿En qué medio se ha encontrado más a gusto hasta la fecha?

–Creo que en todos. Una de las particularidades de mi carácter es que me entusiasmo con lo que hago, soy uno de los españoles que disfrutan trabajando.

–Lleva ejerciendo su profesión siempre en Madrid, ¿cómo se considera a los leoneses fuera de nuestra Comunidad?

–Aunque viva en Madrid yo creo que mi carácter es típicamente leonés; trabajé bastantes años en el gabinete de prensa de Fernández Ordóñez y él sentía un cierto respeto por algunos leoneses con los que había trabajado, en concreto había colaborado en el Gobierno de UCD con Rodolfo Martín Villa, y de los leoneses decía que admiraba nuestra capacidad de trabajo, de resistencia y de combate. Existe la noción de que el leonés es una persona seria, cumplidora, bastante exigente consigo mismo y con los demás.

PERIODISMO EN CASTILLA Y LEON

–¿Qué opinión le merecen los medios periodísticos de Castilla y León?

–En la Comunidad hay buenos medios, algunos son incluso encomiables y se ponen como ejemplo en las escuelas de periodismo, periódicos de muy estimable literatura, bien redactados y de los que han salido profesionales de primerísima talla, por ejemplo "El Diario de León", que es un periódico como en otros tiempos lo fue "Proa", que figura en los primeros escalones de mi memoria. Le tengo mucho respeto a la prensa regional y local.

–Parece que ha sufrido una transformación interesante la prensa en los últimos tiempos, ¿se ha manifestado este cambio de forma diferente en nuestra Comunidad?

–Yo creo que ha sufrido la misma trayectoria que la prensa del resto de España: en un primer momento, después de la Transición y los primeros años de Democracia, los periódicos se llenaron de política, luego se hartaron de política y se frivolizaron, se abrieron a temas que hasta poco antes habían sido casi exclusivos de la prensa del corazón; es decir, han registrado fenómenos de péndulo, de irse de un extremo a otro, creo que en estos momentos nos acercamos al punto medio en el que el lector impone sus criterios: un poco de política y un poco de frivolidad y el éxito de un periódico estriba en determinar la dosis para este cóctel.

–¿Qué particularidades tiene el público de Castilla y León frente a, por ejemplo, el madrileño?

–Hay unas características específicas, ya he mencionado esa seriedad, ese rigor o esa exigencia del castellano. La prensa castellanoleonesa es comparable a la mejor en cuanto a esa exigencia de mayor conocimiento de sucesos, mejor utilización del lenguaje... Probablemente se están haciendo en Castilla y León los periódicos mejor escritos del país.

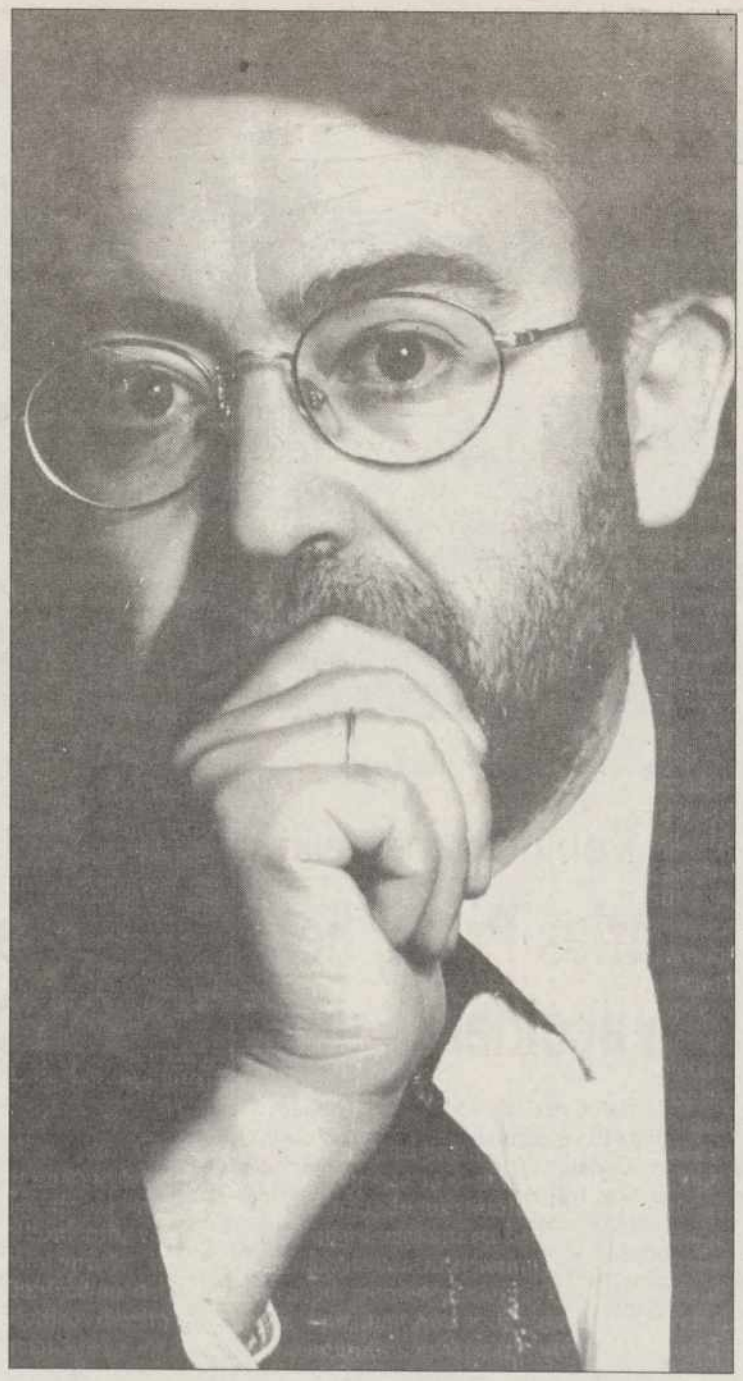

El periodista leonés José Cavero aterriza en la dirección de la revista más vendida en España.- (Foto INTERVIU)

DIRIGIR "INTERVIU"

–¿Cómo fue su nombramiento de director de la revista "Interviú"?

–Estuve durante año y medio en Iberia y en el mes de mayo recibí una oferta de José Luis Erviti para hacerme cargo de la dirección de "Interviú", me pareció un trabajo espléndido y un reto profesional muy estimulante.

–¿Va a introducir alguna novedad importante en la revista?

–Novedades sí, importante... eso lo tiene que determinar el público. Creo que "Interviú", con 17 años de existencia, tiene bien establecidos cuáles son sus criterios y cuenta con unos componentes bastante claros: es una revista en la que no pueden faltar unas chicas atractivas pero, a la vez, es también absolutamente imprescindible que se dan una o varias buenas entrevistas y unos cuantos reportajes solventes, de denuncia, en los que a menudo colaboran mucho lectores aportando datos y denunciando hechos y actuaciones.

DESNUDOS MASCULINOS

–¿Qué opina de los desnudos masculinos en la revista?

–Precisamente en mi primer número me he estrenado y hemos publicado unas fotografías bastante espectaculares de Silvester Stallone; creo que "Interviú" no tiene por qué plegarse exclusivamente a las chicas ligeras de ropa y que, en ocasiones, hay que satisfacer la curiosidad que puede sentir el otro sexo, creo que hay que desmitificar este tipo de materias.

–¿Se puede decir que irán apareciendo estos reportajes de manera esporádica?

–Por mi parte sí, incluso ya estamos haciendo alguna gestión en este sentido.

El empresario y la prensa

–En cuanto a su faceta de escritor, ¿hay algún libro que tenga proyectado publicar próximamente?

–La actividad de cada día frena un poco esa labor de escritura, pero ya tengo en el ordenador dos libros que me gustaría terminar algún día; uno de ellos es un diccionario de términos comunitarios, es decir: de aquellas cuestiones de la Comunidad Europea que ya están afectando de forma clara al ciudadano español. El otro trata de las relaciones que, a mi modo de ver, debiera tener un jefe de prensa de una empresa con los medios escritos porque, probablemente, el hombre de empresa muy a menudo no sabe cómo comportarse en su relación con la prensa.

Un libanés afincado en Francia desde 1976, premio "Goncourt de novela

Es uno de los más importantes de Occidente

París (EFE).- El premio literario "Goncourt", uno de los más prestigiosos que se conceden en Occidente, fue otorgado ayer, lunes, a la novela "Le Rocher de Tanios" (El peñón de Tanios), de Amin Maalouf, escritor libanés de 44 años afincado en Francia desde 1976.

"Es el día más hermoso de mi vida (...) Me siento profundamente feliz por Líbano y pienso antes que nada en Líbano (...) Es una nación que ha sufrido mucho y estoy contento por el hecho de que hoy se hable de mi país por cuestiones culturales y no de violencia y de destrucción", dijo Maalouf al conocer el fallo del jurado.

El escritor, que tiene la doble nacionalidad libanesa y francesa, añadió que "vine a Francia hace 17 años con una maleta y ahora gano el 'Goncourt', algo que soñaba de niño".

El libro premiado, publicado en Francia por "Grasset", es, según su autor, "esencialmente una crónica aldeana que transcurre en el siglo XIX".

SENCILLEZ

"Es una vida de sencillez y de dulzura, de la que tengo cierta nostalgia, que conduce poco a poco al comienzo de un conflicto sangrante", explicó el galardonado.

La novela premiada transcurre en el pueblo libanés de Kfaryabda y narra el asesinato de un patriarca en el siglo XIX; el asesino, refugiado en Chipre, es devuelto al Líbano con artimañas para ser ejecutado.

El narrador investiga la figura de Tanios, un personaje enigmático; desde su nacimiento supuestamente bastardo hasta su desaparición misteriosa que hizo nacer la leyenda del peñón, pasando por las catástrofes que se ciernen sobre su pueblo: terremoto, hambruna, exacciones de los soldados del pachá de Egipto y venganzas que se encadenan y anuncian los futuros dramas.

Amin Maalouf, que ya ha publicado cuatro libros, evoca por primera vez en "Le Rocher de Tanios" su país natal, del que se exilió un año después del comienzo de la guerra civil libanesa.

M.C.D.2022

José María RIERA DE LEYVA/Escritor

«La publicidad ha marcado mi obra literaria»

Ayer ganó el XI Premio Herralde de Novela

Barcelona (EFE).- El escritor José María Riera de Leyva, ganador del XI Premio Herralde de Novela, cree que su profesión de publicitario ha marcado de forma determinante su obra literaria, deudora asimismo de sus incursiones en el mundo del cine y la televisión.

El autor obtuvo ayer el premio con su novela "Aves de paso", que relata las aventuras de un aprendiz de escritor que vive en una furgoneta y se dedica a viajar sin rumbo fijo, siempre cerca del mar, observando atentamente lo que ocurre a su alrededor y anotando la base de sus futuros relatos.

En una rueda de prensa posterior al fallo del galardón, Riera de Leyva señaló que no se trata de un mero libro de viajes, sino que las aventuras que vive el protagonista, un solitario nómada, son un recurso para "hablar del destino, la obsesión por la segunda oportunidad y entrar en uno de mis territorios preferidos, el de la ficción".

El seguimiento de la pista de una joven, que le recuerda a su ex-mujer, llevará al protagonista a extraños lugares y le pondrá en contacto con todo tipo de personajes, pintorescos, entrañables y algunos incluso peligrosos.

A lo largo de toda la novela, el protagonista va leyendo también una enciclopedia de comportamiento animal, de la que se intercalan citas que dan pie a reflexionar sobre el comportamiento de los animales.

En esta subliminal indagación de los motivos reales de nuestro comportamiento, el autor reflexiona sobre el destino y el azar, la soledad, el amor, la añoranza de la juventud, la irreversibilidad del tiempo, la violencia, el sexo y la muerte.

José María Riera de Leyva ganó ayer el Premio Herralde con su novela «Aves de paso».- (FOTO EFE/Lluis GENE)

Otra lectura de "Aves de paso", según su autor, es su contemplación como experimento literario que investiga los límites entre la realidad y la ficción.

"Esta frontera entre realidad y ficción -añadió Riera de Leyva- queda más desdibujada en "Aves de paso" en tanto que el narrador es el propio protagonista y además es escritor y como tal oculta algunas cosas al lector".

Su profesión publicitaria se deja notar en la obra ganadora como en sus dos anteriores novelas, "Lejos de Marrakech" (1989) y "Territorio enemigo" (1991), salpicadas con frases cortas y diálogos veloces.

Giuletta Masina ingresa grave en una clínica romana

La viuda de Fellini, de 72 años, afectada por la muerte de su esposo

Roma (EFE).- La actriz Giulietta Masina, viuda del cineasta Federico Fellini, ha sido ingresada de nuevo en una clínica romana, donde se encuentra en grave estado, se informó hoy.

Masina, de 72 años, fue internada ayer lunes en la sección de angiología (sistema vascular) de la clínica romana "Columbus", si bien la noticia no se supo hasta hoy.

El radiólogo Roberto Tavanti, sobrino de la actriz, dijo que la muerte de Fellini, ocurrida hace dos domingos, "ha sacudido el sistema nervioso" de su tía.

Además, dijo, Masina ha fumado muchísimo durante la larga enfermedad de Fellini y también por esta razón "necesita un período de 10 días de reposo durante el cual podrá desintoxicarse".

Giulietta Masina pasó 15 días en el mismo hospital el pasado mes antes de que Fellini fuera ingresado en graves condiciones en el policlínico Umberto Primero, en el que falleció el 31 de octubre.

Su hermana Mariolina dijo que desde la muerte de Fellini Giulietta ha sufrido un progresivo empeoramiento de sus condiciones de salud.

"El marido era su Dios, era todo para ella y después de la muerte de Fellini ha aparecido cada vez más confusa", añadió.

Se confirman los pronósticos más pesimistas

Advierten del progresivo deterioro de la capa de ozono en la región antártica

Santiago de Chile (EFE).- La disminución de la capa de ozono en la región antártica está adquiriendo dimensiones preocupantes y supera los niveles alcanzados en años anteriores, advirtió ayer lunes el profesor de la Universidad de Magallanes, Bedrich Magas.

El científico del citado centro académico, situado en Punta Arenas, a 2.244 kilómetros al sur de Santiago frente a la Antártida, manifestó que los índices registrados hasta el momento confirman los pronósticos más pesimistas que aseguraban que la situación iba a empeorar progresivamente.

Según las últimas mediciones realizadas hace un mes aproximadamente, el espesor de la capa de ozono había llegado a valores entre 200 y 249 unidades de espesor sobre un promedio normal de 300 unidades.

Cada primavera austral, la capa de ozono que cubre la Antártida se adelgaza y en 1992 el fenómeno afectó a una extensión de 25 millones de kilómetros cuadrados.

Pero este año se adelantó el proceso, que apareció por primera vez en la segunda quincena de agosto pasado y alcanzó niveles de disminución del 30 al 35 por ciento.

CRUCIGRAMA

HORIZONTALES: 1: (al rev.) Figura del ajedrez. 2: Moverse mucho una cosa. 3: Inoportuno, pesado. 4: Tejido de malla poligonal. (al rev.) Patrón. Símbolo químico. 5: Limpieza. Italiano. 6: Borracho. En la mitología germánica, dios supremo. 7: Vocales diferentes. Nombre de mujer. Voz para esforzar a levantar algún peso. 8: (al rev.) Supresión de letras en principio de voz. 9: Ultimo término de las subastas. 10: Detención accidental de un automóvil.

VERTICALES: 1: Astrágalo, hueso del tarso. 2: Gabinete de curiosidades científicas o artísticas (pl.). 3: Felpudo. Dirigirse. 4: (al rev.) Perro. (al rev.) Muy lento. 5: (al rev.) Estado de los EE.UU. Simpático, agradable. 6: En la música antigua, indicación del tono que principia en el tercer grado de la escala diatónica de do. Comarca pirenaica española situada al NO de la provincia de Lérida. 7: Mojigato, Montaña de Tesalia, Grecia. 8: Letra griega. Pandero morisco. 9: (al rev.) Amontonan. 10: Juego de naipes.

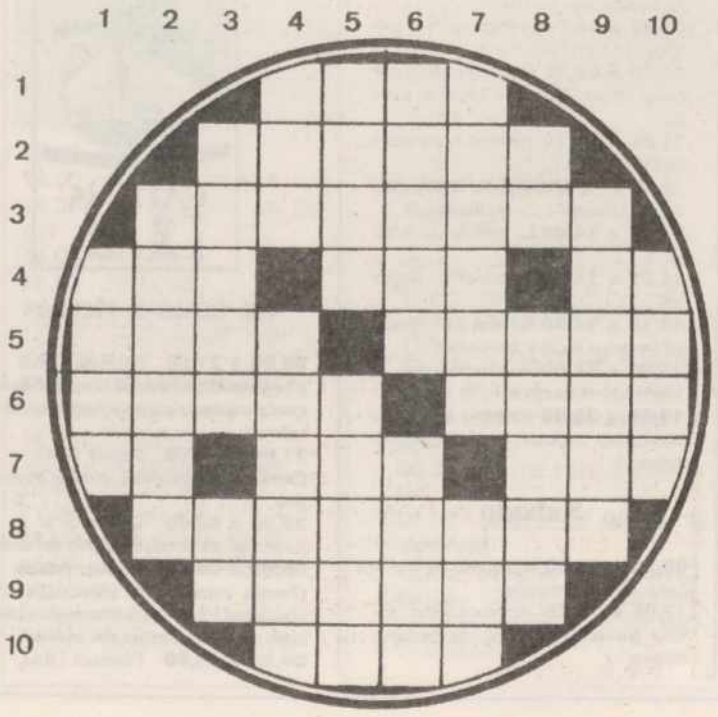

SOLUCIONES A LOS PASATIEMPOS DEL DIA ANTERIOR

AL CRUCIGRAMA

HORIZONTALES: 1: Ruta. 2: Minino. 3: Benéfico. 4: Lot. SOS. ST. 5: onoC. néseS. 6: Dinar. ruzA. 7: oT. Sam. Ene. 8: Obelisco. 9: Ataría. 10: atoR.

VERTICALES: 1: Lodo. 2: Bonito. 3: Metón. Ba. 4: Rin. Caseta. 5: Unes. ralaT. 6: Tifón. Miró (Joan). 7: aniseR. Sir. 8: Oc. Sueca. 9: Osezno. 10: tsaE.

M.C.D.2022

El encuentro entre el Tenerife y el Barcelona, correspondiente a la undécima jornada del campeonato de liga, en Canal Plus

La 2 emite el primer informativo sobre actualidad informática

"La aventura del saber" se ocupa del estudio de un sentimiento ancestral: el terror

José PRIETO

Madrid (EFE).- La 2 de TVE comienza mañana la emisión de un nuevo programa, "Bit a bit", primer informativo que se realiza en una televisión en España sobre las últimas novedades en el mundo de la informática, dirigido a estudiantes y profesionales, especialmente jóvenes.

El nacimiento de este magazine, que se incluye en el programa "Para nosotros", se produce cuando ya existen en España más de 3 millones de ordenadores personales y llegan al mercado, de forma continuada, nuevos videojuegos y programas de ordenador, que se van quedando viejos nada más nacer, y que han acaparado el ocio de las nuevas generaciones.

La informatización de la vida laboral e incluso privada en España es ya un hecho que ha provocado nuevos métodos de estudio, de organización y de formas de trabajo, una auténtica revolución que ya es asumida como normal por los más jóvenes y que en un futuro inmediato el conocimiento de algunos de sus "lenguajes" será imprescindible para conseguir muchos puestos de trabajo.

En un futuro inmediato, el conocimiento de algunos de los "lenguajes" de la informática será imprescindible para conseguir muchos puestos de trabajo

"Bit a bit", calificado por TVE como un informativo "lúcido e informático", se compone de una rápida sucesión de microespacios, que se inicia con los "Exitos de la semana", al que seguirá el espacio "Club", donde los jóvenes interesados podrán votar sus productos preferidos, recibir información, participar con trabajos personales desde sus casas o acudir a los estudios para hacer una demostración práctica.

Otros espacios son un "banco de pruebas", donde los participantes emitirán su opinión sobre todos los juegos, softwares o hardwares que salgan al mercado y donde se ofrecerán los nuevos lanzamientos que día a día sacan al mercado las casas del sector, destacando los mejores.

Esta revista informática tendrá también su parte pedagógica, en la que se invitará a los poseedores de un ordenador personal a sacarle partido, descubriéndoles de forma práctica las utilidades de la informática para actividades como los estudios, las labores domésticas o profesionales.

BALONCESTO EUROPEO Y LIGA DE FUTBOL

Si no se incluye algún otro partido a última hora en algunas de las diferentes cadenas de televisión, tan sólo Canal Plus emitirá mañana un partido de la undécima jornada del campeonato de liga, en un miércoles futbolístico por haberse adelantado el calendario a causa del decisivo encuentro que la selección española jugará el próximo día 17 frente a Dinamarca, en el que se juega su participación en la fase final del Mundial de Estados Unidos.

El canal de pago transmitirá a sus abonados el encuentro entre el Tenerife y el F.C. Barcelona, dos equipos que practican un fútbol ofensivo y que contará con el aliciente de saber si Johan Cruyff alineará de nuevo al portero Busquets, que sustituyó al internacional Zubizarreta en el partido de la jornada anterior.

La 2, por su parte, transmitirá en directo el partido de baloncesto entre las selecciones de España y la república Checa, valedero para la clasificación del Campeonato de Europa de selecciones nacionales.

España juega en el grupo D, junto con Turquía, la república Checa e Israel y deberá quedar primera de su grupo si quiere acceder a la fase final de este campeonato que se jugará en Grecia.

EL TERROR EN "LA AVENTURA DEL SABER"

La Televisión Educativa, que de lunes a viernes se emite por La 2, aborda este miércoles el estudio de un sentimiento ancestral, indisolublemente ligado al ser humano y a su incapacidad para encontrar siempre respuestas a lo desconocido: el terror.

Grandes artistas de diferentes épocas han utilizado este ancestral sentimiento humano para recrear muchas de sus obras. El terror ha dado a la literatura grandes clásicos, desde el gótico a la ciencia ficción, como también la música o la imagen, tres lenguajes que serán abordados en este programa.

PROGRAMACION DE LAS EMISORAS DE RADIO LOCALES

Radio 5

De lunes a viernes

08,45 a 08,55 Palencia a las 8,45
08,55 a 09,00 Boletín Informativo Regional
10,57 a 11,00 Boletín Informativo Local
12,05 a 13,30 Apúntate cinco en Palencia
13,30 a 14,00 Castilla y León a las 13,30
14,05 a 14,30 La 5 en juego
14,50 a 15,00 Cimbalillo
19,05 a 19,45 Vivir Palencia
19,45 a 20,00 Palencia a las ocho menos cuarto de la tarde
19,55 a 20,00 Boletín Informativo Regional

Sábado

14,05 a 14,30 La 5 en juego
14,50 a 15,00 Cimbalillo

Domingo

14,05 a 14,30 La 5 en juego
14,30 a 15,00 Castilla y León a las 14,50

Antena 3

De lunes a viernes

07,20 a 07,30 El primero de la mañana, edición regional
07,50 a 08,00 El primero de la mañana, edición Palencia
08,20 a 08,35 El primero de la mañana, edición Palencia, segundo tiempo
11,05 a 11,10 Avance informativo local
12,05 a 13,30 Días de Radio (noticias, entrevistas, comentarios...)
13,30 a 14,00 La tertulia de Antena 3
14,05 a 14,15 Informativo Regional
14,15 a 14,30 Antena de Palencia, informativo local y provincial
14,30 a 15,00 Al contrataque, información deportiva
19,05 a 20,00 Palencia ahora (curiosidades, noticias, comentarios, tertulias...)

Sábado

08,20 a 08,30 El primero de la mañana, edición regional.
13,05 a 14,15 Somos como somos (información, cine, horóscopo, música...)
14,15 a 15,00 Al contrataque, toda la actualidad deportiva para el fin de semana

Domingo

13,05 a 15,00 Somos como somos (información, cultura, con folios y a lo loco, música, deportes...)

Cadena Dial

De lunes a viernes

08,00 a 21,00 Fórmula DIAL (Programación musical con canciones interpretadas exclusivamente en castellano)
21,00 a 22,00 Sonora DIAL (Sonidos latinos, salsa, rumba, merengue...)
22,00 a 00,00 Dentro de ti (Las mejoras baladas del pop nacional)
00,00 a 04,00 A solas contigo (Temas románticos, salpicados con pequeñas frases y pensamientos célebres con dedicatorias del oyente)
04,00 a 08,00 Fórmula DIAL

Programación local
Mañanas: de 9 a 15 horas.
Tardes: de 16 a 20 horas.

Sábado

08,00 a 20,00 Fórmula DIAL
20,00 a 21,00 Tiene Sevilla (Programa dedicado a promocionar los nuevos valores de la música del sur).
21,00 a 22,00 Altozano (Tiempo para el Flamenco)
22,00 a 00,00 Fórmula DIAL

Programación local
Mañana: de 10 a 14 horas.

Domingo

09,00 a 20,00 Fórmula DIAL
20,00 a 21,00 Rumbeolas (Programa dedicado a la rumba)
21,00 a 22,00 Altozano (Tiempo para el flamenco)
22,00 a 23,00 Fórmula DIAL
23,00 a 00,00 Las estrellas (Monográfico dedicado a nuestras estrellas, con-entrevistas y sus canciones)

Programación local
Mañana: 10 a 13 horas.

SER

De lunes a viernes

07,50 a 08,00 Matinal SER (Redacción Palencia)
08,50 a 09,00 Hoy por hoy (Palencia)
12,30 a 14,00 Hoy por hoy (Palencia)
14,10 a 14,30 Hora 14 (Redacción Palencia)
15,10 a 16,00 El club de la tarde (Palencia)
–Deportes
–La voz del campo
–Nuestra tierra
18,03 a 19,00 El club de la tarde (Palencia)
19,20 a 19,30 Hora 25 (Redacción Palencia)
19,50 a 20,00 Hora 25 (Redacción Palencia)

Sábado

07,50 a 08,00 Matinal SER (Redacción Palencia)
08,50 a 09,00 Matinal SER (Redacción Palencia)
12,25 a 14,00 A vivir que son dos días (Palencia)
14,10 a 14,30 Hora 14 (Redacción Palencia)
15,10 a 16,00 Carrusel deportivo (Palencia)

Domingos

12,05 a 14,00 A vivir que son dos días (Palencia)
14,10 a 14,30 Hora 14 (Redacción Palencia)
15,35 a 16,00 Carrusel Deportivo (Palencia)
21,00 a 21,25 Carrusel Deportivo (Palencia)

M.C.D.2022

TVE 1

MARTES, 9

19,00.- ¿QUIEN ES EL JEFE?
19,25.- COLORIN COLORADO
19,30.- INFORMATIVO TERRITORIAL
20,00.- A LAS OCHO CON RAFFAELLA
21,00.- TELEDIARIO 2
21,30.- ¿QUIEN SABE DONDE?
23,30.- GENTE DE PRIMERA
00,30.- TELEDIARIO 3
01,00.- LEY Y ORDEN
02,00.- TESTIMONIO
02,05.- DIGA 33
02,30.- DESPEDIDA Y CIERRE

MIERCOLES, 10

07,00.- -ARTA DE AJUSTE
07,29.- APERTURA Y PRESENTACION
07,30.- PINNIC
09,15.- LA PRIMERA RESPUESTA
10,05.- NOTICIAS
10,10.- POBRE DIABLA
11,00.- PASA LA VIDA
13,30.- EL MENU DE KARLOS ARGUIÑANO
13,55.- NOTICIAS
14,00.- INFORMATIVO TERRITORIAL
14,30.- NO TE RIAS QUE ES PEOR
15,00.- TELEDIARIO 1

15,30.- KASSANDRA
16,20.- SESION DE TARDE "Tiempo para amar" (1971) Dir.: Christopher Miles. Int.: Joanna Shimkus, Mel Ferrer.
París. Una de tantas habitaciones siempre en alquiler y muchas historias de amor relacionadas con ella.
18,05.- NOTICIAS
18,10.- REGRESO A CASA
19,00.- ¿QUIEN ES EL JEFE?
19,25.- COLORIN COLORADO
19,30.- INFORMATIVO TERRITORIAL
20,00.- A LAS OCHO CON RAFFAELLA
21,00.- TELEDIARIO 2
21,27.- EL TIEMPO
21,30.- OBJETIVO INDISCRETO

22,00.- VALOR Y CORAJE
23,45.- ESTUDIO ESTADIO
00,45.- TELEDIARO 3
01,15.- LEY Y ORDEN
02,05.- DIGA 33
02,30.- DESPEDIDA Y CIERRE

La 2 TVE

MARTES, 9

18,00.- PARA NOSOTROS

20,00.- FUTBOL
Campeonato de Europa selecciones sub 16 España - Israel
21,50.- ¡JO, QUE NOCHE! "Crimen desagornizado"
23,45.- EL ORGULLO DEL TERCER MUNDO
00,15.- RUMORES
00,45.- XIV FESTIVAL DE JAZZ DE MADRID
03,00.- DESPEDIDA Y CIERRE

MIERCOLES, 10

06,30.- CARTA DE AJUSTE
06,59.- APERTURA Y PRESENTACION
07,00.- 24 HORAS
09,30.- LA AVENTURA DEL SABER: LOGOS
11,00.- LA PELICULA DE LA MAÑANA
"La captura" (1950) Dir.: John Sturges. Int.: Lew Ayres, Teresa Wright.
Lin Vanner huye perseguido por la Policía. Va herido y sólo recibe la ayuda de un sacerdote.
12,35.- 24 HORAS
13,30.- ULTRAMAN
14,00.- LOS PIRATAS DE LAS AGUAS TENEBROSAS
14,30.- LOS FRUITTIS
15,00.- CIFRAS Y LETRAS

15,30.- GRANDES DOCUMENTALES
17,00.- PARA NOSOTROS
20,00.- EL INFORME DEL DIA

20,30.- BALONCESTO
Clasificación Campeonato de Europa: España - República Checa
22,00.- CINE
"Tigra, hielo y fuego" (1982) Dir.: Ralph Bakshi. La malvada Reina Juliana y su hijo Nekron quieren conquistar el mundo.
23,25.- DOCTOR EN ALASKA
00,15.- EL NEGOCIO DEL SIGLO
01,10.- XIV FESTIVAL DE JAZZ DE MADRID
02,10.- DESPEDIDA Y CIERRE

Antena 3 Televisión

MARTES, 9

17,35.- SALVADOS POR LA CAMPANA
18,00.- MENTIRA COCHINA
18,20.- SOMOS DIEZ
18,45.- TENTACION
19,30.- COSAS DE CASA
20,00.- TROPICAL HEAT
21,00.- NOTICIAS
21,30.- CINE
23,30.- HERMIDA Y COMPAñIA
01,00.- NOTICIAS
01,30.- LINEA ABIERTA
02,00.- CINE DE MADRUGADA
03,30.- TV SHOP
04,00.- CINE DE MADRUGADA II
05,50.- CIERRE DE EMISION

MIERCOLES, 10

06,30.- RODILLO DE PROGRAMACION
06,45.- NOTICIAS
07,15.- TRAS 3 TRIS BUENOS DIAS
09,30.- SOLO PARA TI

10,15.- BELLISIMA
11,00.- PASIONARIA
11,45.- TODO VA BIEN

13,00.- EL EQUIPO "A"
14,00.- COSAS DE CASA
14,30.- EL PRINCIPE DE BEL AIR
15,00.- NOTICIAS
15,30.- TELECINE
17,30.- A OTRA COSA
17,35.- SALVADOS POR LA CAMPANA
18,00.- MENTIRA COCHINA
18,20.- SOMOS DIEZ
18,45.- TENTACION
19,30.- COSAS DE CASA
20,00.- TROPICAL HEAT
21,00.- NOTICIAS
21,30.- POR DETERMINAR
23,00.- POR DETERMINAR
00,30.- NOTICIAS
01,00.- CINE DE MADRUGADA
03,00.- CIERRE DE EMISION

Tele 5

MARTES, 9

17,25.- LAS NOTICIAS. AVANCE 2
17,30.- LA TELE ES TUYA COLEGA

18,35.- GRANDULLON
19,05.- ¿SE PUEDE?
19,45.- SU MEDIA NARANJA
20,30.- LAS NOTICIAS
21,00.- SORTEO DE LA ONCE
21,05.- MISTERIOS SIN RESOLVER
21,30.- LA BATALLA DE LAS ESTRELLAS
00,30.- ENTRE HOY Y MAÑANA
01,00.- UNA NOCHE DE PELICULA: "Cómo robar un millón"
03,20.- MANNIX
04,10.- CIERRE DE PROGRAMACION y ESPACIOS PROMO-

MIERCOLES, 10

06,30.- AVANCE PROGRAMACION Y ESPACIOS PROMOCIONALES
06,35.- ENTRE HOY Y MAÑANA
07,00.- DESAYUNA CON ALEGRIA

09,30.- ANTONELLA
10,25.- MICAELA
11,20.- LAS MAÑANAS DE TELE 5
12,55.- LAS NOTICIAS. AVANCE I
13,00.- LA RULETA DE LA FORTUNA
13,30.- NUEVO HUMOR AMARILLO
14,00.- SONIC
14,30.- GRAN PANTALLA TV: "Disparos a medianoche"
16,30.- LO MEJOR DE BENNY HILL
17,00.- LAS BROMAS DE LA BATALLA DE LAS ESTRELLAS
17,25.- LAS NOTICIAS. AVANCE 2.
17,30.- LA TELE ES TUYA COLEGA
17,35.- HUGOLANDIA
18,05.- BATMAN
18,35.- GRANDULLON
19,05.- ¿SE PUEDE?
19,45.- SU MEDIA NARANJA
20,30.- LAS NOTICIAS
21,00.- SORTEO DE LA ONCE
21,05.- MISTERIOS SIN RESOLVER
21,30.- NOCHE DE HUMOR: "Aquí el que no corre vuela"
23,15.- ESTE PAIS NECESITA UN REPASO
00,30.- ENTRE HOY Y MAÑANA
01,00.- NOCHE DE MIEDO: "El matadero"
02,35.- CAMINO DEL INFIERNO
03,25.- CIERRE DE PROGRAMACION Y ESPACIOS PROMOCIONALES

Canal +

MARTES, 9

17,55.- CINE: "Rejas de cristal".
19,35.- DIBUJOS ANIMADOS: Doug.
20,00.- AVANCE. REDACCION
20,05.- LOS 40 PRINCIPALES
20,30.- TELESERIE: El show de Jackie Thomas.
21,00.- TELECOMEDIA: Padres forzosos.
21,28.- INFORMACION METEOROLOGICA
21,30.- REDACCION. NOTICIAS
21,53.- INFORMACION DEPORTIVA
21,57.- PRIMER PLANO

Divertida comedia

22,00.- ESTRENO CANAL+: "Papá se muere ¿quién tiene la herencia?".
23,33.- CINE: "Rosencrantz y Guildenstern han muerto"
01,07.- MUSICA NOCHE
02,55.- CINE: "Milagro a la carta".
04,25.- CIERRE

MIERCOLES, 10

08,00.- ABC WORLD NEWS
08,30.- DIBUJOS ANIMADOS: Tic tac toons.
08,55.- VIDEOMINUTO
09,52.- REDACCION. NOTICIAS
10,00.- CINE: "Náufragos".
11,29.- CINE: "Volver al pasado".
13,30.- PIEZAS: ATROX. MIEDO EN EL ESTOMAGO
13,35.- LOS 40 PRINCIPALES
14,00.- REDACCION. NOTICIAS

Dibujos de aventuras

14,05.- DIBUJOS ANIMADOS: Don Coyote y Sancho Panda.
14,30.- TELECOMEDIA
15,00.- CINE: "Treinta minutos para morir".
16,33.- DOCUMENTAL: AUTORRETRATOS
17,30.- SESION ESPECIAL V.O.: "Resplandor en la oscuridad".
19,35.- DIBUJOS ANIMADOS: Ricos y mocosos.
20,00.- AVANCE. REDACCION
20,05.- LOS 40 PRINCIPALES
20,30.- TELECOMEDIA: El show de Jackie Thomas.
21,00.- REDACCION. NOTICIAS
21,25.- PREVIO FUTBOL
22,00.- FUTBOL: Tenerife - F.C. Barcelona
00,00.- ESTRENO CANAL+: "El juego de los mensajes invisibles"
01,52.- EL TERCER TIEMPO
02,12.- CINE: "Amor verdadero".
03,49.- 24 HORAS
04,42.- CINE: "Verso sera".
06,15.- CIERRE

M.C.D.2022

Bonoloto del lunes

Sin acertantes de la máxima categoría y bote de 183 millones

Madrid (EFE).- En el escrutinio del sorteo del bonoloto celebrado anoche en Madrid no ha aparecido ningún boleto con la combinación ganadora, por lo que se acumula un "bote" de 183.601.549 pesetas, que se pondrá en juego en el sorteo de hoy, informa el Organismo Nacional de Loterías y Apuestas del Estado.

De segunda categoría hay un acertante, que cobrará 19.238.033 pesetas; los 34 de tercera percibirán 226.330 pesetas, los 2.006 de cuarta recibirán 6.074 pesetas y los 47.142 de quinta categoría, tres aciertos, están premiados con 400 pesetas.

Cuatro nuevos detenidos por la agresión del ertzaina en Bilbao

Bilbao (EFE).- Cuatro personas han sido detenidas esta mañana en Bilbao y Llodio (Alava) como presuntos implicados en la paliza sufrida por un ertzaina durante las fiestas de Bilbao del pasado mes de agosto, informaron a EFE fuentes de la Policía Autónoma Vasca.

Con estas detenciones se eleva a quince el número las efectuadas por la Ertzaintza desde que se produjo la agresión al policía vasco el pasado 20 de agosto, de las que ocho ingresaron en prisión.

La Policía Autónoma Vasca no ha dado a conocer por el momento ningún otro dato sobre los detenidos esta mañana en la capital vizcaína y en Llodio.

Cerca de 20.000 trabajadores de Seat, según la Guardia Urbana, se manifestaron hoy por el centro de Barcelona, en demanda del mantenimiento de los puestos de trabajo y la continuidad de la factoría barcelonesa de Zona Franca.- (Foto EFE/JULIAN MARTIN)

Miles de trabajadores de Seat se manifestaron en Barcelona por la continuidad de Zona Franca

Barcelona (EFE).- Unas veinte mil personas, según la Guardia Urbana, se manifiestan desde las diez de la mañana en Barcelona en demanda del mantenimiento de los puestos de trabajo y la continuidad de la factoría barcelonesa de Zona Franca.

La manifestación, en la que participan dirigentes sindicales, representantes de partidos políticos y numerosos alcaldes de la comarca del Baix Llobregat, coincide con la jornada de huelga de 24 horas convocada por los sindicatos en las cuatro plantas de producción de automóviles de la empresa y en sus sociedades filiales.

La marcha, que esta causando importantes retenciones de tráfico en el centro de la ciudad, se inició sobre las 10 de la mañana en la Plaza de Cataluña y se dirige hacia la Plaza de Sant Jaume, sede de la Generalitat, donde los representantes sindicales tienen previsto entrevistarse con el presidente catalán, Jordi Pujol.

La huelga de 24 horas en las factorías barcelonesas de Zona Franca, El Prat y Martorell y la navarra de Landaben ha sido convocada para manifestar el rechazo de los sindicatos al plan de reestructuración anunciado por la multinacional alemana Volkswagen.

Este plan prevé el cese de la producción de automóviles en la factoría de la Zona Franca, donde trabajan cerca de 11.000 personas, y su reconversión en un parque industrial de proveedores, lo que implicaría la reducción de la plantilla en unos 9.000 trabajadores.

SEGUIMIENTO "TOTAL" EN LANDABEN

Los trabajadores de la factoría de Seat-Landaben secundaron hoy en su totalidad la convocatoria de huelga de 24 horas en contra del plan de viabilidad redactado por Volkswagen, informaron fuentes sindicales, aunque este extremo no pudo ser confirmado por la dirección.

Las mismas fuentes comentaron que la jornada se desarrolla sin incidentes y que los servicios mínimos de mantenimiento, vigilancia y bomberos, que afectan a unas 130 personas, se cumplen también sin anomalías reseñables.

Se han instalado además piquetes informativos en la puerta de la fábrica, aunque no han tenido que intervenir como tales debido al seguimiento "masivo" de la huelga por parte de los actuales 3.900 trabajadores de la factoría, indicaron los sindicatos.

José Gómez Lara, secretario de la Federación del Metal de UGT y miembro del Comité Europeo de Seat-Volkswagen, manifestó a EFE que, aunque "en Navarra somos en cierto sentido afortunados, porque no tenemos los problemas que puede tener la Zona Franca", el plan de viabilidad afectará a Landaben "en tres puntos importantísimos": jubilaciones anticipadas, reducción salarial y regulaciones de empleo.

El Gobierno negociará mañana con los sindicatos las rentas y el mercado de trabajo

Madrid (EFE).- El secretario general de Empleo, Marcos Peña, se reunirá mañana con UGT y CCOO para iniciar la negociación de la política de rentas y la reforma del mercado de trabajo, y el jueves está previsto que aborde estos asuntos con la CEOE, según confirmaron fuentes del Ministerio de Trabajo.

Este encuentro, que se produce tras sucesivos aplazamientos del plenario del Pacto Social, es el primero que mantendrán Gobierno y sindicatos tras el rechazo de patronal y centrales sindicales, al dictamen del Consejo Económico y Social sobre la reforma del mercado de trabajo.

Los aplazamientos han retrasado las negociaciones que el Gobierno pretende cerrar a fin de mes sobre los dos asuntos, rentas y mercado laboral, que quedan pendientes de debate y que conforman la segunda parte del Pacto Social, cuya primera fase se cerró con desacuerdos.

El Ejecutivo justifica la fecha tope del mes de noviembre en su objetivo de enviar al Parlamento antes de fin de año un Proyecto de Ley para reformar el mercado de trabajo, haya o no acuerdo con los agentes sociales, de forma que entre en vigor a principios de 1994, y sobre la política de rentas argumenta que servirá de referencia para los convenios del próximo año.

Las posiciones de partida de los interlocutores ante la negociación de la reforma del mercado laboral y el pacto de rentas están muy distantes, sobre todo en relación con el mercado de trabajo.

El de Cistierna-Guardo se reabrirá al tráfico de viajeros a principios de 1994

Merino anuncia la reapertura del tramo de FEVE León-Cistierna para primeros de diciembre

Valladolid (EFE).- El consejero de Fomento de Castilla y León, Jesús Merino, anunció hoy en Valladolid la reapertura al tráfico de viajeros del tramo de la línea ferroviaria de FEVE León-Cistierna para primeros de diciembre del presente año.

FEVE, con una inversión de 630 millones de pesetas, ha mejorado el estado de las vías de este tramo de vía estrecha de la línea León-Bilbao, que hasta la fecha hacía peligroso el transporte de viajeros, y únicamente se utilizaba para trenes de mercancías.

La Junta de Castilla y León se compromete a financiar el déficit que se genere en la línea, y que se prevé ascienda a 140 millones de pesetas por año.

El consejero también adelantó que el tramo comprendido entre Cistierna y Guardo, en las mismas condiciones que el anterior, se reabrirá al tráfico de viajeros probablemente a principios del año 1994.

Jesús Merino criticó las escasas inversiones reales que en los Presupuestos generales del Estado de 1994 se contempla para Castilla y León, que se elevan alrededor de los 45.000 millones de pesetas, "frente a los 100.000 millones que destinará la Junta de Castilla y León con un presupuesto mucho menor".

En su opinión, a cada provincia de la Comunidad, haciendo una media, le correspondería 5.000 millones de pesetas del Estado para inversiones, cantidad "insuficiente" para hacer frente a las necesidades de la región, y destacó los 30.000 millones de pesetas que sólo su Consejería repartirá en inversiones reales.

Jesús Merino añadió que "el Gobierno socialista cada año reduce su compromiso con Castilla y León", sobre todo en cuanto a inversiones se refiere.

Jesús Merino

M.C.D.2022